

QUESTIONÁRIO *DUE DILIGENCE*

Avaliação de Fundos e Gestor de Recursos

INTRODUÇÃO

O Instituto de Previdência do Município de Jundiaí – IPREJUN encaminha o questionário *Due Diligence* com o objetivo de abordar aspectos considerados relevantes na avaliação de um Gestor.

Assim, solicitamos que as respostas aos questionamentos apresentados sejam dadas com o máximo detalhamento e, após o completo preenchimento, o retorno se dê através do e-mail diretoria@iprejun.sp.gov.br com, no mínimo, 48 (quarenta e oito) horas de antecedência da diligência *in loco*.

Quaisquer dúvidas podem ser dirimidas pelo telefone (11) 3109-0583 ou e-mail acima indicado.

Atenciosamente,

SEÇÃO I – DADOS CADASTRAIS

1. **Razão Social:** V8 CAPITAL GESTÃO DE INVESTIMENTOS LTDA.
2. **Nome Fantasia:** V8 CAPITAL
3. **Endereço da sede e filiais do Gestor:** Rua Conceição de Monte Alegre, 198, cj 51
4. **CNPJ:** 11.392.069/0001-24
5. **Data de Constituição:** 09/10/2009
6. **Forma de Constituição (estrutura jurídica):** Sociedade Empresária Limitada
7. **Telefone:** (11) 5502-0200
8. **Website:** www.v8capital.com.br

SEÇÃO II - INFORMAÇÕES INSTITUCIONAIS

9. **Quais são as autoridades regulatórias em que a Gestora possui registro? Apresentar detalhamento do registro, como nome, data e número.**

Resp: A V8 Capital, possui autorização para exercer a atividade de administração de carteira de valores mobiliários, concedida pela CVM, conforme o Ato Declaratório nº 11.931, publicado em 14/09/2011.

10. **Membro de Associação de Classe? Qual?**

Resp: A V8 Capital não é associada a qualquer associação de classe, mas somos aderentes ao Código de Administração e Gestão de Recursos de Terceiros da ANBIMA.

11. **O gestor do fundo está devidamente autorizado para exercer a função pela CVM?**

Resp: Sim, CVM Ato Declaratório 14.509 - Filipe Albuquerque e CVM Ato Declaratório 17.133 Fabio Dantas.

12. **Quadro societário: nomear os principais sócios da Gestora e respectivas participações percentuais no capital total e votante. No caso de pessoas jurídicas na qualidade de acionistas, deverão ser preenchidas informações para cada acionista, até o nível de controle por pessoa(s) física(s).**

Resp: Abaixo o quadro de sócios.

Sócios	Quotas	%
Filipe Gomes de Albuquerque	302.200	60,44
Fabio Machado Dantas	137.500	27,50
Gilberto Barbosa da Silva Filho	20.000	4,00
Eduardo dos Anjos Parussulo	20.000	4,00
Sergio Cordoni	20.000	4,00
Roberta Sardinha Gonçalves da Silveira	50	0,01
Michella Brasil de Oliveira	50	0,01
Marcio Vasques Fagundes Machado	50	0,01
Evandro Nunes Gottsfriz	50	0,01
Artur Ignarra	50	0,01
Pedro Cardoso Pimenta de Oliveira	50	0,01
TOTAL	500.000	100,00

13. **Detalhar o currículo de cada sócio da Gestora, incluindo experiências na gestão de fundos e trabalhos anteriores.**

Resp: Currículos anexo

14. **Descrever as principais alterações (entrada e saída de sócios) no quadro societário da Gestora nos últimos cinco anos, bem como explicar suas razões.**

Resp: Abaixo o quadro com as principais alterações.

Período	Alterações
2013	Saída do Gestor de Recursos Felipe Nogueira Pinheiro de Andrade, em 2013.
04/02/2016	Saída da sócia Elaine Lopes Ferreira Teixeira, então Diretora de Gestão. A Diretoria de Gestão passa a ser exercida pelo sócio Filipe Gomes de Albuquerque e o sócio Fabio Machado Dantas passa a exercer a Diretoria de Risco e Compliance.
11/10/2017	Saem da sociedade os sócios Jorge Alberto Vieira Studart Gomes, Ana Celia Nobre Machado Mariotto, Camila Lima Benevides e Rosana Jesuino Queiroz. A denominação da sociedade é alterada de BSPAR Gestão de Investimentos Ltda para V8 Capital Gestão de Investimentos Ltda.
05/01/2018	Admissão do sócio Luciano dos Santos Gomes, nomeado Diretor de Risco e Compliance. O Sr. Fabio Machado Dantas passa a ser Diretor sem Designação específica.
23/08/2018	Admissão das sócias: Maysa Pinto e Jaina Araujo Silva.
06/05/2019	Saída do sócio Luciano dos Santos Góes e admissão do sócio Diego Luppi Peres que assume a Diretoria de Risco e Compliance. Saída da sócia Jaina Araujo Silva.
19/11/2019	Admissão dos sócios Eduardo dos Anjos Parussulo e Samanta Paixão da Silva.
16/04/2020	Admissão do sócio Alex Lopes Lima.
16/10/2020	Saída do sócio Diego Lopes Lima e entrada do sócio Gilberto Barbosa da Silva Filho que Assume a Diretoria de Risco.
04/12/2020	Saída do sócio Alex Lopes Lima e admissão do sócio Sergio Cordoni.
15/03/2021	Admissão da sócia Roberta Sardinha G. Silveira que assume a Diretoria de Risco e Compliance.
16/03/2022	Saída da sócia Samanta Paixão da Silva e admissão da sócia Michella Brasil de Oliveira.
12/12/2022	Admissão do sócio Marcio Vasques Fagundes Machado como analista de risco e aumento de participação societária - cessão de Cotas do Filipe ao Gilberto, Eduardo e Sergio.
06/06/2023	Admissão da sócia Maria Rocha Lima.
18/12/2023	Saída das sócias Maria Rocha Lima e Maysa Pinto e aumento de participação societária - cessão de Cotas do Filipe ao Gilberto, Eduardo e Sergio.

15. Quais são os principais executivos da Gestora? Quais são suas atribuições? Detalhar seu currículo, incluindo experiências na gestão de fundos e também em trabalhos anteriores, bem como tempo de permanência em cada área / setor.

Resp: Currículos anexo

Filipe Albuquerque: Diretor de Gestão;

Fabio Dantas: Diretor sem Designação Específica;

Roberta Silveira: Compliance e PLD, com poder de veto nos comitês;

Evandro Gottsfritz: Diretor de Risco

16. Os sócios ou os principais executivos da Gestora detêm participação em outros negócios? Em caso positivo, detalhar atividades. Há quanto tempo os sócios ou os principais executivos alocam para a Gestora?

Resp: O Sr. Filipe Gomes de Albuquerque possui participação acionária em três empresas, mas nenhuma possui relação com o mercado financeiro.

- PIATO COMERCIO DE ALIMENTOS LTDA
- BVA NEGOCIOS IMOBILIARIOS S/A
- G2 DESENVOLVIMENTO IMOBILIARIO LTDA

Os principais sócios alocam 100% do seu tempo para a gestão da gestora.

17. Os sócios ou os principais executivos da Gestora exercem alguma atividade de representação ou governança (cargos em Conselhos, Diretorias, Comissões, Associações, Bolsas, etc.) em outras Gestoras ou entidades? Quais?

Resp: Não.

18. A Gestora é ligada a outros grupos Gestoras? Quais e de que forma?

Resp: Não.

19. Descreva breve histórico da Gestora.

Resp: A V8 Capital é uma gestora independente com mais de R\$ 6 bilhões de ativos sob gestão, focada em estratégias de Renda Fixa, Renda Variável e Crédito Estruturado. Hoje o time é composto por 29 pessoas, sendo 17 pessoas compondo as equipes de gestão. O time de risco, compliance composto por 7 pessoas e o time comercial conta com 4 pessoas.

20. Forneça o organograma detalhado da Gestora.

Resp: Segue abaixo.

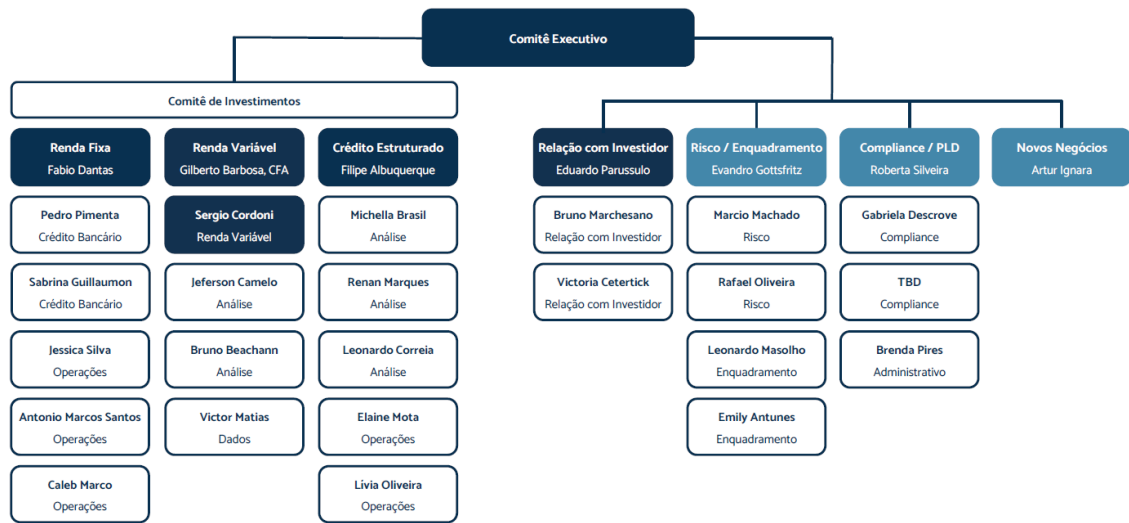

21. Quem é o responsável (ou os responsáveis) pela Gestora perante a CVM?

Resp: O Filipe Gomes de Albuquerque é o responsável perante a CVM.

22. A Gestora é signatária do Código de autorregulação da ANBIMA?

Resp: A gestora é aderente aos seguintes códigos.

- Código de Administração e Gestão de Recursos de Terceiros;
- Código de Ética;
- Código dos Processos da Regulação e melhores Práticas
- Código para o Programa de Certificação Continuada.

23. A Gestora é signatária do Código de Ética da ANBIMA?

Resp: Sim.

24. Os profissionais da gestão que possuem alçada para decisão sobre aplicações, estão devidamente certificados, nos termos do código ANBIMA?

Resp: Sim.

25. A Gestora é signatária de outros Códigos ou assemelhados? Caso seja, citar as instituições.

Resp: Não.

26. A Gestora faz uso de algum tipo de seguro para sinistros relacionados à atividade de gestão ou outras? Detalhar.

Resp: Não.

27. Houve ou há processos em andamento, de qualquer natureza, de órgãos reguladores do mercado de capitais ou associação contra a Gestora ou contra seus sócios e/ou executivos? Se sim, quais foram e qual era a natureza? Como está o andamento? No caso dos encerrados, qual foi o desfecho?

Resp: Não há.

SEÇÃO III - NÚMEROS DA GESTORA

28. Na tabela abaixo, informe os valores correspondentes aos números da Gestora nos últimos 5 anos:

Ano	PL sob Gestão	Número de Pessoas	Número de Portfólios
2015	1.015.748.823,00	15	5
2016	1.148.199.061,53	11	7
2017	1.142.206.658,02	4	6
2018	1.002.412.310,22	6	6
2019	1.038.639.859,69	8	8
2020	1.225.173.229,79	12	13
2021	1.633.862.394,45	16	17
2022	3.337.101.685,32	18	21
2023	5.517.668.309,24	22	21
2024	6.129.803.811,67	27	24

29. Tipologia dos portfólios sob gestão atual:

Tipo	Patrimônio Líquido	Exclusivos (PL)	% Total
Renda Fixa	3.453.474.452,91	-	56%
Multimercado	102.285.127,55	148.898.737,65	4%
Ações	7.525.315,47	-	0%
Investimento Exterior	-	-	-
Private Equity	-	-	-
FIDC	37.367.981,39	875.852.355,22	15%
Outras Categorias (Previdência Renda Fixa)	1.508.399.165,95	-	25%

30. Considerando o número total de ativos sob gestão, qual percentual detido pelos cinco maiores alocadores/cotistas?

Resp:

1 - 25% (Seguradora – XP Seguros – distribuídos entre mais de 6 mil planos)

2- 18% (Family Office)

3- 2,3% (Alocador)

4- 1,1% (Alocador)

5- 0,9% (Alocador)

SEÇÃO IV - RECURSOS HUMANOS

31. Qual o número total de pessoas que trabalham na equipe de gestão da Gestora?
Qual foi a evolução desse número durante o histórico dos últimos 5 anos?

a) **GESTÃO**

Movimentações	Admissões	Desligamentos	Saldo Final
2018	0	0	4
2019	2	2	4
2020	3	1	6
2021	3	0	8
2022	6	3	11
2023	4	1	14
2024	4	1	17

b) **RESEARCH**

Movimentações	Admissões	Desligamentos	Saldo Final
2018			
2019			
2020			

2021			
2022			

Resp: Atualmente a V8 Capital não possui uma equipe exclusiva para a elaboração de research. Porém, cada time de gestão possui seus próprios analistas focado nas análises. As informações para análise são geradas através de sistemas próprios desenvolvidos pela equipe de gestão V8 Capital.

32. Informar o grau de capacitação técnica de toda a equipe e sua multidisciplinaridade.

Resp: A V8 Capital conta com profissionais altamente capacitados, que passam por uma análise de contratação condizente com cada função a ser ocupada. As equipes são multidisciplinares buscando pluralidade nas tomadas de decisões. Em nosso quadro de colaboradores temos profissionais formados em Economia, Administração, Matemática, Engenharia, Direito e Ciências da Computação. Contamos ainda com profissionais certificados pela ANBIMA (02 CGA, 01 CGE, 03 CFG, 01 CEA, 07 CPA-20 e 01 CPA-10), além de outras certificações do mercado, como CFA e PQO.

33. Quais são os mecanismos de retenção de talentos utilizados pela Gestora? Detalhar.

Resp: No ano de 2022 a V8 Capital adotou como estratégia e cultura de negócio o modelo de partnership, programa este que permite que os colaboradores se tornem sócios do negócio. O modelo adotado possibilita que os colaboradores mais bem avaliados possam adquirir participação acionária e/ou aumento de ações na empresa.

34. Como é feito o pagamento do bônus da equipe de gestão e análise? Existe parcelamento? O bônus é semestral?

Resp: O pagamento é realizado anualmente, no mês de fevereiro, após a análise do fechamento do ano anterior. Em complemento aos valores pagos a V8 implementou o processo de partnership em 2022 onde os colaboradores que se destacam podem vir a receber nesse mesmo período participação na empresa ou mesmo elevação do percentual de quem já for sócio.

35. A equipe está dividida por áreas? Quais áreas? Quais as funções dessas áreas? Quantas pessoas pertencem a cada uma e quem é o responsável?

Resp.: Sim, as equipes são divididas por áreas conforme organograma inserido na questão 20.

SEÇÃO V - AUDITORIA INTERNA E COMPLIANCE

36. Descreva a estrutura de gerenciamento de risco/Compliance da Gestora.

Resp.: A área é composta pela Diretora de Riscos, Compliance e Controles Internos, 01 analista de Compliance, 01 estagiário de Controles Internos, 01 analista e 01 estagiário de Risco, totalizando 05 pessoas.

37. Quem é o responsável pela área e a quem se reporta?

Resp: A responsável pela área é a Diretora de Riscos, Compliance e Controles Internos, Sr. Roberta Sardinha Gonçalves da Silveira que se reporta direto ao Comitê Executivo.

38. Principais mudanças na equipe de risco nos últimos cinco anos.

Resp: No ano de 2020 a Diretoria de Riscos, Compliance e Controles Internos estava sob responsabilidade do sócio Diego Lopes Lima, que permaneceu na função até 10/2020, função essa que foi assumida pela nova sócia Roberta Sardinha Gonçalves da Silveira em 03/2021. Desde esse período houve a contratação de uma analista sênior para riscos, o Sr. Marcio e a contratação de um estagiário para auxiliá-lo. Em outubro de 2024, ocorreu a segregação das áreas de Riscos e Compliance em duas diretorias distintas, ficando o sócio contratado Evandro Gottsfritz responsável pela Diretoria de Riscos e Enquadramento enquanto a sócia Roberta Silveira se manteve como responsável pela Diretoria de Compliance e PLD/FTP.

39. Quais serviços/sistemas são utilizados para apoio no controle de riscos? São desenvolvidos internamente ou contratado junto a terceiros? Quem os fornece? Citar, especificadamente, por tipo de risco (crédito, contraparte, preço, liquidez e operacional).

Resp: Atualmente utilizamos para monitoramento do Risco de mercado e Liquidez, o sistema de risco da EverySk. Quanto ao monitoramento e mitigação dos demais riscos, utilizamos modelos desenvolvidos internamente.

40. Como funciona a área de auditoria interna da Gestora? Como ela é composta? A quem se reporta?

Resp: A Gestora não possui uma área de Auditoria Interna, mas anualmente passamos pelo processo de avaliação de rating de gestão.

41. Quais procedimentos internos estão formalizados e com qual periodicidade eles passam por revisão?

Resp: Sim, os procedimentos internos estão documentados e são revisados anualmente ou quando há uma mudança significativa em algum dos processos mapeados.

42. Toda decisão de investimento passa pelo *Compliance*?

Resp: Sim, o Compliance participa de todos os Comitês da Gestora, bem como, de todas as decisões de investimentos.

43. Quais procedimentos são adotados quando a auditoria interna ou o *Compliance* detecta alguma inconformidade?

Resp: O fato é apurado pela área de Compliance e a depender do tipo de situação é reportado ao Comitê Executivo. Depois de analisado o processo / fato, as medidas cabíveis são aplicadas ou planos de correção quando for o caso.

44. Nos casos de posições que ultrapassem seus limites, como é o processo de tomada de decisão para o reenquadramento?

Resp: Solicitação de reenquadramento imediato ao gestor.

45. Caso haja uma posição contrária ao *Compliance*, quem determina a efetivação da posição?

Resp: A Diretora de Risco e Compliance possui poder de veto.

46. Caso a Gestora desenvolva outras atividades, descreva sua política de *chinese wall* e de que forma é garantida a proteção da informação entre departamentos que não estejam envolvidos no mesmo projeto ou linha de negócio.

Resp: A gestora também possui uma célula dedicada na gestão de grandes fortunas. As estruturas são segregadas fisicamente, onde a asset independente fica baseada em São Paulo e a equipe de gestão de grandes fortunas fica baseada em Fortaleza. A equipe da célula de grandes fortunas não participa de qualquer decisão relacionada a gestão da asset independente, e ambos os times respondem diretamente para o comitê executivo.

47. Existe política ou procedimento de prevenção à lavagem de dinheiro?

Resp: Sim, a Gestora possui um Manual de Compliance que trata do tema. Sempre que um novo colaborador se integra a empresa, em seu processo de boas-vindas ele recebe o referido Manual e um treinamento sobre Compliance, Ética e PLDFT. Além

disso, anualmente é realizado um treinamento para todos os colaboradores da empresa abordando o tema.

SEÇÃO VI - ÁREA DE TECNOLOGIA E CONTINGÊNCIAS

48. Descreva o parque tecnológico atual da Gestora e os procedimentos de *backup* e redundância de informações (periodicidade, local e prazo de armazenamento).

Resp.: A área de Tecnologia da V8 capital é terceirizada. O serviço é prestado pela empresa Penso Tecnologia. Todos os dados relevantes da Gestora estão armazenados em nuvem Corporativa contratada com o terceiro. O backup é realizado diariamente pela empresa de suporte e gestão de TI.

Sobre o parque tecnológico:

- 1 Rack piso servidor padrão 19 40U com componentes ativos de rede, como switches, patch panel, roteadores e appliances de segurança).
- 1 Link E1 fracionado de 8 troncos (1 tronco chave e 30 ramais digitais) - HiT Phone
- 1 Link ADSL de 600Mbps
- 1 Link ADSL de 60Mbps
- 3 Equipamentos de Vídeo conferência Polycom
- Armazenamento em Nuvem (Vbox), Tamanho: 1.5 TB
- 1 no-break APC SmartUps de 3000VA
- Nobreak UPS Senoidal 2200va 8 tomadas bivolt 4222 Ts Shara
- Servidor Dell PowerEdge R450 – 3.2TB SSD – 32 GB RAM

A Empresa possui firewall (Fortigate, fabricante FORTINET, modelo FG-30D), filtro de e-mail (Microsoft) e antivírus Kaspersky.

49. Descreva a política de segurança da informação.

Resp.: Conforme descrito no Manual de Compliance.

50. Descreva os planos de contingência, continuidade de negócios e recuperação de desastres.

Resp.: Conforme descrito na Política de Continuidade Operacional

51. Possui terceirizado? Qual o plano de contingência?

Resp: A Gestora não possui colaboradores terceirizados, apenas fornecedores.

As atividades desempenhadas pelos terceiros são somente de apoio, não sendo necessário plano de contingência.

Dentre seus principais prestadores de serviços estão as empresas:

CNPJ	Empresa	Serviço Prestado
07.871.231/0001-10	Dynamique Assessoria Contábil Ltda (Ex Solucont)	Assessoria Contábil
11.319.574/0001-43	Ktree Penso Tecnologia Ltda.	Suporte na Área de TI
22.250.010/0001-18	Saback Dau & Bokel Soicedade de Advogados	Assessoria Jurídica

52. Onde fica o servidor de armazenamento de informações?

Resp.: Armazenamento em nuvem contratado com a empresa de tecnologia mencionada na questão 48.

53. Algum fundo já sofreu alteração com perda de histórico de informação?

Resp.: Não

SEÇÃO VII - GESTÃO DE RECURSOS E DECISÃO DE INVESTIMENTO

54. Como se dá o processo decisório de investimento, independente do produto?

Quais são as etapas, requerimentos mínimos, etc.

Resp.:

Mesa de renda Fixa

O processo de aprovação dos ativos de crédito bancário segue um fluxo que visa conhecer cada emissor e ativo para mitigar riscos para os fundos. A análise abrange i) Adequação do capital, ii) Qualidade dos ativos, iii) Qualidade da gestão, iv) Resultados financeiros e v) Liquidez dos bancos. Logo, realizamos contato com as equipes de RI e Tesouraria dos bancos para sanar as dúvidas e entender a visão da gestão para o futuro. Geralmente são realizadas mais de uma reunião com os times. Posteriormente é levado em um subcomitê de renda fixa para estresse das teses e levantamento de possíveis riscos ou dúvidas, as quais, em caso de ocorrência, são devolvidas aos times dos bancos para saná-las. Uma vez aprovado o banco, realizamos o cadastro dos fundos junto aos responsáveis para iniciar as negociações dos ativos aprovados. Concomitantemente, o time de análise da gestora avalia diariamente as notícias sobre os ativos em carteira ou na watchlist, e acompanha os movimentos de mercado que podem impactar os ativos. Além disso, os bancos divulgam trimestralmente resultados, os quais são avaliados para identificar riscos e oportunidades para os fundos. Os sócios, gestores, o diretor de Riscos e a diretora

de Compliance participam da aprovação de emissores, mas a decisão de quando, como e quanto pagar em um ativo cabe ao gestor do fundo. As decisões são registradas em ata.

Mesa de renda variável

O processo começa com o ranqueamento do universo de investimento a partir do nosso modelo proprietário de fatores, onde teremos um score geral desse universo. As empresas com maiores notas são as com maior potencial de alta. Feito isso, as empresas que devem entrar na carteira são as do primeiro quartil no caso de books long e do último quartil caso o fundo tenha um book short. Definidas as empresas, dá-se início à decisão qualitativa dos gestores, onde é analisada cada empresa, observando seus riscos qualitativos (político, macro, eventos, etc). A gestão tem discricionariedade para montar as posições em ações ou via derivativos, quando achar mais apropriado, além de poder hedgear o fundo contra movimentos de preço adversos. O modelo é reprocessado mensalmente. Discussão sobre ajustes ou novas propostas do modelo de fatores são discutidas em subcomitê de renda variável e as decisões são aprovadas em Comitê com a participação dos sócios, gestores, o diretor de Riscos e a diretora de Compliance. As decisões são registradas em ata.

Mesa de crédito estruturado

Para investimento em crédito estruturado, fazemos a nossa prospecção buscando fundos que estejam alinhados com nossos objetivos. São considerados os fundos de gestoras de credibilidade no mercado, com performance compatível aos interesses dos fundos da V8, além de gestoras e consultores com proximidade as casas e teses já testadas. Somente trabalhamos com empresas autorizadas pela CVM e que sigam os códigos Anbima. A partir disso, fazemos análise qualitativa e quantitativa do gestor e consultor do FIDC, nosso objetivo é analisar a estrutura organizacional, operacional e societária de ambos, além da performance das carteiras e o histórico do fundo, bem como, fazer uma análise comparativa quanti e quali com outros fundos aprovados ou em análise. Todos os gestores passam pelo processo de Due Diligence. Uma vez que a tese faz sentido para investimento, o gestor apresenta para o subcomitê de crédito estruturado e aprova a alocação e seus limites de exposição. Feita a alocação, é iniciado o monitoramento da carteira do nosso FIC de FIDCs que alocou, bem como, cada fundo da carteira, observando diariamente a cota júnior que é o "eletrocardiograma" do fundo, onde podemos identificar rapidamente qualquer problema e entrar em contato com o gestor e o consultor para sanar dúvidas e eventualmente começar a tomar atitudes para proteger nossos investidores.

55. **É compartilhado, discricionário ou ambos? Detalhe o funcionamento de instâncias internas de decisão (tais como Comitês de Investimento, etc.).**

Resp.: As decisões são compartilhadas entre os membros do comitê de investimentos.

56. **Utiliza *research* próprio ou de terceiros? Descreva os fornecedores.**

Resp.: A Empresa utiliza *research* próprio (50%) e de terceiros (50%).

57. **Caso utilize *research* próprio, quais ferramentas de análise são utilizadas no processo decisório? Esta equipe trabalha exclusivamente para o *buy side* ou também produz relatórios e informações para outros (*sell side*)?**

Resp.: A equipe trabalha exclusivamente para o “buy-side”. As ferramentas utilizadas foram elaboradas de acordo com as operações e com o perfil das operações de crédito e renda fixa, além da utilização de sistemas próprios/terceiros. Atualmente a empresa utiliza os serviços Feeder de Notícias da Broadcast, Terminal Bloomberg, Quantum Axis e Economica.

58. **De que forma o desempenho dos gestores e dos fundos é avaliado?**

Resp.: O desempenho dos gestores é medido através de resultados obtidos, mensuração de risco assumido para as carteiras dos fundos conforme mandato de cada estratégia, a evolução do modelo de gestão também é incentivada de forma a aprimorar cada vez mais o modelo de gestão, análise da performance dos fundos acima dos pares de mercado também contribui para a consolidação da análise individual de cada Gestor.

59. **A gestora recebe rebate pela alocação em ativos financeiros, quais as regras?**

Resp.: A Empresa não recebe comissões/remuneração (rebate).

60. **Quais as regras de rebate de taxas para distribuidores/alocadores?**

Resp.: A regra de rebate é definida de forma escalonada conforme o valor investido pelo distribuidor/alocador.

61. **Trabalha com *capacity* nas estratégias de investimento? Essa informação é divulgada ao investidor?**

Resp: Sim, todas as estratégias trabalham com *capacity* e a informação é compartilhada com os investidores/parceiros através da equipe comercial.

SEÇÃO VIII - RELACIONAMENTO COM O COTISTA

62. Quais as formas de relacionamento estabelecidas com os clientes da Gestora? Quem é responsável por este relacionamento?

Resp: O responsável pela área é o Eduardo Parussulo e a equipe conta com mais 3 pessoas. O relacionamento é feito através das redes sociais (Instagram e LinkedIn) e nosso site, onde disponibilizamos os principais documentos e relatórios dos fundos. Além disso, todos interessados podem se inscrever em nosso mailing para receber os resultados e relatórios dos fundos.

63. Quais os relatórios disponíveis do fundo? Detalhar. Qual sua periodicidade? Com qual defasagem?

Resp: Disponibilizamos mensalmente as lâminas e carta mensal de cada estratégia.

64. Com qual grau de detalhamento a carteira pode ser disponibilizada aos cotistas? Qual o prazo de reserva para cada estratégia? Padrão ANBIMA?

Resp: Podemos disponibilizar a carteira até o ativo final e encaminhar o XML no padrão ANBIMA.

65. Com qual frequência é possível realizar *conference call* com o gestor do fundo?

Resp: Podemos realizar call mensalmente ou quando necessário.

66. Existe algum canal de atendimento dedicado ao cotista? De que forma pode ser acessado e qual horário para atendimento?

Resp: O cotista pode entrar em contato com a equipe de relacionamento através do e-mail ri@v8capital.com.br ou entrar em contato diretamente com a equipe no horário comercial.

DECLARAÇÃO

Declaramos que este questionário foi preenchido, revisado e assinado por pessoas devidamente autorizadas a fazê-lo, respondendo esta instituição pela sua exatidão, veracidade e integridade das informações de todo o conteúdo prestado neste documento e de seus anexos.

Comprometemo-nos a manter todas as informações deste questionário devidamente atualizadas e, caso sofram alterações relevantes, estas serão comunicadas imediatamente após a sua ocorrência.

São Paulo - SP, 20 de fevereiro de 2025

Roberta Silveira
Diretora de Compliance e PLD/FTP

Questionário Due Diligence - RPPS de Jundiaí.docx

Documento número #5a622710-9736-4584-b1b6-3f57af2c2140

Hash do documento original (SHA256): fb3820d2916487bf221830398eacd9b034c3fda74472ab3a877e8e4b2b813023

Assinaturas

 **Roberta Sardinha Gonçalves da Silveira**

CPF: 329.182.008-83

Assinou em 21 fev 2025 às 11:10:18

Log

- 21 fev 2025, 10:58:46 Operador com email eduardo.parussulo@v8capital.com.br na Conta 9e2def22-17db-45c0-af11-d751b86067d1 criou este documento número 5a622710-9736-4584-b1b6-3f57af2c2140. Data limite para assinatura do documento: 23 de março de 2025 (10:58). Finalização automática após a última assinatura: habilitada. Idioma: Português brasileiro.
- 21 fev 2025, 10:59:12 Operador com email eduardo.parussulo@v8capital.com.br na Conta 9e2def22-17db-45c0-af11-d751b86067d1 adicionou à Lista de Assinatura: roberta.silveira@v8capital.com.br para assinar, via E-mail.
- Pontos de autenticação: Token via E-mail; Nome Completo; CPF; endereço de IP. Dados informados pelo Operador para validação do signatário: nome completo Roberta Sardinha Gonçalves da Silveira e CPF 329.182.008-83.
- 21 fev 2025, 11:10:18 Roberta Sardinha Gonçalves da Silveira assinou. Pontos de autenticação: Token via E-mail roberta.silveira@v8capital.com.br. CPF informado: 329.182.008-83. IP: 187.38.72.26. Localização compartilhada pelo dispositivo eletrônico: latitude -23.481241 e longitude -46.6611103. URL para abrir a localização no mapa: <https://app.clicksign.com/location>. Componente de assinatura versão 1.1132.0 disponibilizado em <https://app.clicksign.com>.
- 21 fev 2025, 11:10:19 Processo de assinatura finalizado automaticamente. Motivo: finalização automática após a última assinatura habilitada. Processo de assinatura concluído para o documento número 5a622710-9736-4584-b1b6-3f57af2c2140.



Documento assinado com validade jurídica.

Para conferir a validade, acesse <https://www.clicksign.com/validador> e utilize a senha gerada pelos signatários ou envie este arquivo em PDF.

As assinaturas digitais e eletrônicas têm validade jurídica prevista na Medida Provisória nº. 2200-2 / 2001

Este Log é exclusivo e deve ser considerado parte do documento nº 5a622710-9736-4584-b1b6-3f57af2c2140, com os efeitos prescritos nos Termos de Uso da Clicksign, disponível em www.clicksign.com.