

SEÇÃO I – DADOS CADASTRAIS

1. Razão Social: Integral Investimentos Ltda
2. Nome Fantasia: Integral Investimentos
3. Endereço da sede e filiais do Gestor: Avenida Brigadeiro Faria Lima, 1663 – 3º Andar – CEP 01452-001 – Jd. Paulistano – São Paulo/SP
4. CNPJ: 06.576.569/0001-86
5. Data de Constituição: 08/06/2004
6. Forma de Constituição (estrutura jurídica):
7. Telefone: 11 3103 9999
8. Website: www.integralinvest.com.br

SEÇÃO II - INFORMAÇÕES INSTITUCIONAIS

9. Quais são as autoridades regulatórias em que a Gestora possui registro? Apresentar detalhamento do registro, como nome, data e número.

R: A gestora possui registro na Comissão de Valores Mobiliários (CVM) sob o nº 8.662, de 21 de fevereiro de 2006, na categoria “Gestor de Carteira”.

10. Membro de Associação de Classe? Qual?

R: Sim, ANBIMA.

11. O gestor do fundo está devidamente autorizado para exercer a função pela CVM?

R: Sim.

12. Quadro societário: nomear os principais sócios da Gestora e respectivas participações percentuais no capital total e votante. No caso de pessoas jurídicas na qualidade de acionistas, deverão ser preenchidas informações para cada acionista, até o nível de controle por pessoa(s) física(s).

R:

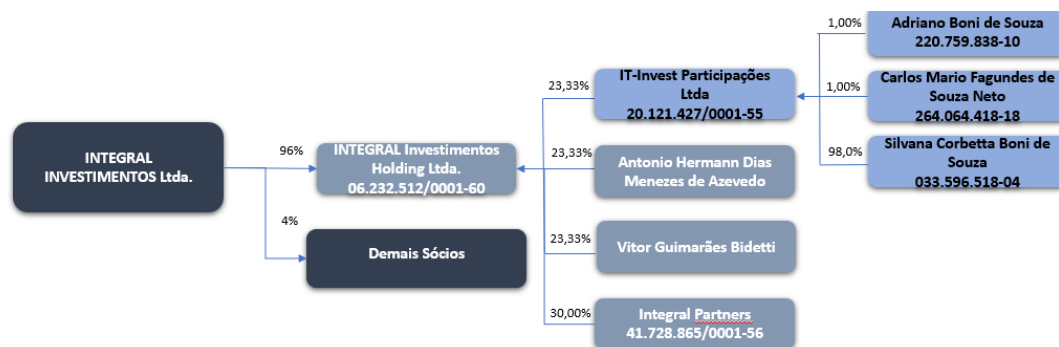

13. Detalhar o currículo de cada sócio da Gestora, incluindo experiências na gestão de fundos e trabalhos anteriores.

R:

Nome Completo	De	Até	Empresa	Cargo
Marcos Lorenzi Iorio	2007	2011	Banco Alfa de Investimentos	Gestor de Fund of Funds
Adailton Cesar da Costa Martins	2017	2019	BAF	Representante
Cristiano D'Andréa Greve	2017	2019	Sorridents	CFO
Maria Estela Ferraz de Campos	1996	2020	Banco Itaú BBA	Officer Sr Reestruturação
Maria Laura Bingemer Bento Vidal	2018	2018	Lecca	Sales Manager
Marcelo Giraudon	2000	2006	BMG	Operações
Daniel Passos Miraglia	2018	2020	Quasar	Economista / Estrategista
Antonio Hermann Dias Menezes de Azevedo	2013	2017	Banco BMG	CEO / Chairman
Vitor Guimarães Bidetti	1999	2012	Brazilian Mortgages	CEO / Chairman
Carlos Fagundes	1999	2006	Integral Trust	CEO / Chairman

14. Descrever as principais alterações (entrada e saída de sócios) no quadro societário da Gestora nos últimos cinco anos, bem como explicar suas razões.

R: Entrada do Adailton Martins, head de originação, e Cristiano Greve, head de estruturação, na sociedade em 2019. Entrada do Daniel Miraglia, head de risco e compliance, e Maria Estela, head de crédito, em 2020. Saída do Bruno Amadei Jr, diretor de gestão, em 2021. Bruno foi substituído pelo Marcos Lório como diretor de gestão. Marcos já estava na gestora desde 2011. Saída da Luciana Improta, responsável pela estruturação de ativos imobiliários, em 2023. Ambas as saídas foram por novos desafios profissionais.

15. Quais são os principais executivos da Gestora? Quais são suas atribuições? Detalhar seu currículo, incluindo experiências na gestão de fundos e também em trabalhos anteriores, bem como tempo de permanência em cada área / setor.

R: Os principais executivos são Antonio Hermann, Carlos Fagundes e Vitor Bidetti, que compõem o Comitê Executivo, responsável pelas decisões estratégicas da empresa, além de participar dos comitês de crédito e de investimento.

Antonio Hermann - Com mais de 45 anos de experiência no mercado financeiro, foi presidente dos bancos BMG e Itamarati, além de vice-presidente do Banespa e da Finasa Leasing. Também presidiu a ABBC e foi diretor da FEBRABRAN, ABEL, FELLEASE e ACREFI. Na área cultural, é atualmente presidente da Sociedade de Cultura Artística e do Museu da Imagem e do Som.

Carlos Fagundes - Possui experiência de mais de 45 anos no mercado financeiro, em posições como presidência da Itauleasing e CFO do Chase Manhattan. Foi presidente da ABEL e vice-presidente da ABBC. Destaque para a atuação como coordenador do grupo técnico responsável, junto ao BACEN, à CVM e à Fazenda, pela regulamentação da securitização no Brasil.

Vitor Bidetti – Com mais de 30 anos de experiência no mercado financeiro, foi um dos fundadores da Brazilian Finance & Real Estate. Também foi CEO da Interservicer, maior plataforma de serviços de Crédito Imobiliário do país. No BankBoston, foi diretor responsável por áreas de marketing e produtos do Retail Banking.

16. Os sócios ou os principais executivos da Gestora detêm participação em outros negócios? Em caso positivo, detalhar atividades. Há quanto tempo os sócios ou os principais executivos alocam para a Gestora?

R: Não.

17. Os sócios ou os principais executivos da Gestora exercem alguma atividade de representação ou governança (cargos em Conselhos, Diretorias, Comissões, Associações, Bolsas, etc.) em outras Gestoras ou entidades? Quais?

R: Não.

18. A Gestora é ligada a outros grupos Gestoriais? Quais e de que forma?

R: Não.

19. Descreva breve histórico da Gestora.

R: A Integral possui 24 anos de existência. A empresa iniciou sua trajetória como uma instituição com foco em consultoria e gestão de riscos em 1999. Já em 2003, tornou-

se a precursora da estruturação de FIDCs. Finalmente, em 2006, a Integral Investimentos foi fundada como a primeira gestora independente com foco em FIDC. Em 2011 passou a fazer também a gestão de fundos de crédito privado. Em 2015, surge a Integral BREI, gestora do grupo com foco em operações e produtos imobiliários. Por fim, em 2018 a empresa foi autorizada pelo Banco Central a atuar com a DTVM. Hoje, após uma reorganização da estrutura, a holding Integral Group compreende as 4 empresas: Integral Trust, Integral Investimentos, Integral BREI e Integral Access DTVM.

20. Forneça o organograma detalhado da Gestora.

R:

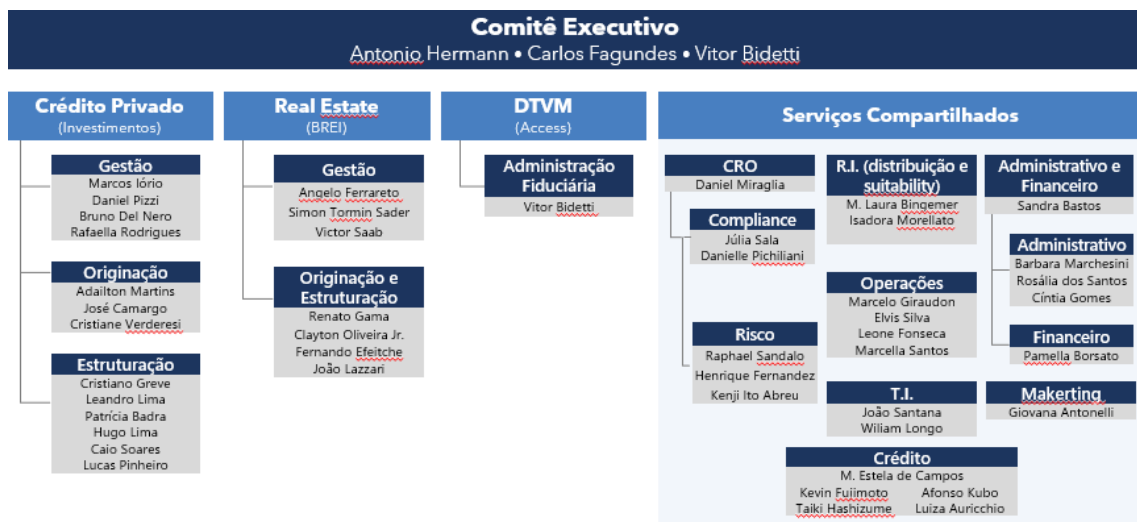

21. Quem é o responsável (ou os responsáveis) pela Gestora perante a CVM?

R: Marcos Lorenzi Iorio.

22. A Gestora é signatária do Código de autorregulação da ANBIMA?

R: Sim.

23. A Gestora é signatária do Código de Ética da ANBIMA?

R: Sim.

24. Os profissionais da gestão que possuem alçada para decisão sobre aplicações, estão devidamente certificados, nos termos do código ANBIMA?

R: Sim.

25. A Gestora é signatária de outros Códigos ou assemelhados? Caso seja, citar as instituições.

R: Sim, a INTEGRAL é signatária dos seguintes códigos na ANBIMA:

- Código de Administração e Recursos de Terceiros;
- Código dos Processos da Regulação e Melhores Práticas;

- Código para o Programa de Certificação Continuada; CDP (Carbon Disclosure Project).

PRI (Principles for Responsible Investment)

PACTO GLOBAL

26. A Gestora faz uso de algum tipo de seguro para sinistros relacionados à atividade de gestão ou outras? Detalhar.

R: Não.

27. Houve ou há processos em andamento, de qualquer natureza, de órgãos reguladores do mercado de capitais ou associação contra a Gestora ou contra seus sócios e/ou executivos? Se sim, quais foram e qual era a natureza? Como está o andamento? No caso dos encerrados, qual foi o desfecho?

R: Não.

SEÇÃO III - NÚMEROS DA GESTORA

28. Na tabela abaixo, informe os valores correspondentes aos números da Gestora nos últimos 5 anos:

29.

ANO	Patrimônio de Terceiros sob Gestão (posição final de período)	Número de pessoas que trabalham na Gestora	Número de portfólios sob gestão
2017	3.932.192.597	32	16
2018	4.480.604.771	34	19
2019	5.507.764.744	34	26
2020	8.893.969.442	36	30
2021	9.185.239.324	43	31
2022	13.516.898.323	43	35
2023	14.020.903.562	56	31

30. Tipologia dos portfólios sob gestão atual:

Tipo	Patrimônio Líquido	Exclusivos (PL)	% Total
Renda Fixa	R\$ 317.967.317	R\$ 56.666.320	2,27%
Multimercado	R\$ 217.948.649	R\$ 217.948.649	1,55%
Ações	R\$ 0,00	R\$ 0,00	0,00%
Investimento Exterior	R\$ 0,00	R\$ 0,00	0,00%
Private Equity	R\$ 0,00	R\$ 0,00	0,00%
Outras Categorias	R\$ 13.484.987.597	R\$ 6.500.977.771	96,18%

31. Considerando o número total de ativos sob gestão, qual percentual detido pelos cinco maiores alocadores/cotistas?

R: Considerando o total de ativos sob gestão, seguem os % dos 5 maiores investidores:

1. 23,14%
2. 14,94%
3. 7,79%
4. 4,76%
5. 3,14%

SEÇÃO IV - RECURSOS HUMANOS

32. Qual o número total de pessoas que trabalham na equipe de gestão da Gestora? Qual foi a evolução desse número durante o histórico dos últimos 5 anos?

R: Atualmente a equipe de Gestão possui 4 membros, sendo um diretor, dois analistas e uma estagiária. Esse número oscilou entre 3 e 4 membros ao longo dos últimos 5 anos. O time de análise de crédito hoje conta com 5 membros, sendo uma diretora, dois analistas e dois estagiários. Esse número aumentou desde 2018, quando a área era composta por apenas duas pessoas.

a) **GESTÃO**

Movimentações	Admissões	Desligamentos	Saldo Final
2018	1	0	1
2019	0	0	0
2020	2	0	2
2021	0	1	-1
2022	1	1	0
2023	1	0	1

b) RESEARCH

Movimentações	Admissões	Desligamentos	Saldo Final
2018	0	0	0
2019	0	0	0
2020	3	1	2
2021	1	1	0
2022	1	1	0
2023	0	1	-1

33. Informar o grau de capacitação técnica de toda a equipe e sua multidisciplinaridade.

R:

Nome Completo	Graduação	Certificação ANBIMA
Marcos Lorenzi Iorio	Administração de Empresas (FEA-USP)	CGA/CGE
Daniel Arruda Pizzi	Engenharia Elétrica (USP)	CGA/CGE
Bruno Marques Del Nero	Engenharia de Produção (UFTM)	-
Rafaella Maciel Rodrigues	Gestão de Políticas Públicas (USP)	-

34. Quais são os mecanismos de retenção de talentos utilizados pela Gestora? Detalhar.

R: Avaliação 360° aplicada a todos os funcionários, sejam CLTs ou associados, com periodicidade semestral e análise de 7 critérios, como repertório técnico e capacidade de comunicação interna e com outras áreas, dentre outros. Referida avaliação conta com a autoavaliação do colaborador e a de seus superiores, pares e

inferiores, além de impactar tanto na participação nos resultados e distribuição de dividendos quanto nas eventuais promoções, advertências com *feedbacks* de melhoria ou eventuais demissões. Além disso, foi instituído um programa de partnership, no qual os associados que se destacam recebem participação societária da empresa.

35. Como é feito o pagamento do bônus da equipe de gestão e análise? Existe parcelamento? O bônus é semestral?

R: O pagamento do bônus é feito a partir de decisão colegiada dentro do comitê de pessoas composto pelo comitê executivo e o Diretor de Risco e Compliance. Decisão se baseia em um score de performance individual (que contém 7 quesitos técnicos e comportamentais) e avaliação 360o. Lucro Líquido da Gestora - Caixa mínimo forma o total da piscina. Não há parcelamento. O bônus é concedido semestralmente.

36. A equipe está dividida por áreas? Quais áreas? Quais as funções dessas áreas? Quantas pessoas pertencem a cada uma e quem é o responsável?

R: Sim, a Integral Investimentos possui divisão por áreas.

Área	Funções	Qntd Pessoas	Responsável
Gestão	Responsável pela alocação das carteiras dos fundos.	4	Marcos Iorio
Originação	Prospecção de potenciais clientes para os produtos da Integral.	4	Adailton Martins
Estruturação	Responsável pelo desenho e coordenação dos fundos de investimento estruturados.	7	Cristiano Greve
Distribuição	Relacionamento com os cotistas e distribuição dos fundos estruturados, imobiliários e de crédito privado.	2	Maria Laura Bingemer
Operacional	Monitoramento do enquadramento das carteiras, garantindo a aderência aos limites estabelecidos pela legislação em vigor e pelo regulamento de cada fundo.	6	Marcelo Giraudon
Compliance	Responsável pela verificação de documentos. Realiza as diligências das operações perpetradas pela Integral. Controle de KYC. Enquadramento	2	Daniel Miraglia

	e retidão com o cumprimento das normas da ANBIMA, CVM e Banco central. Atuação nas áreas de combate a corrupção e lavagem de dinheiro.		
Risco	Área de Risco realiza o acompanhamento dos riscos de mercado, de crédito e de liquidez de cada uma das carteiras, além do monitoramento de cada uma das transações.	2	Daniel Miraglia
T.I.	Atua na segurança da informação. Responsável por garantir a infraestrutura tecnológica da instituição.	2	João Santana
Administrativo e Financeiro	Foco na organização interna. Monitoramento tanto do âmbito da administração, funcionários. Responsável pelos pagamentos, cobranças. Monitoramento dos fluxos de caixa da instituição.	2	Sandra Bastos
Crédito	Análise dos ativos/contrapartes de forma a entender os fatores de risco presentes na transação, seus mitigadores e sua relação risco/retorno. São realizados comitês de investimento para aprovação das transações.	5	Maria Estela de Campos
Marketing	Atua na publicização de notícias relativas à empresa. Controle das redes sociais. Responsável pela participação em eventos e divulgações.	1	Giovana Antonelli

SEÇÃO V - AUDITORIA INTERNA E COMPLIANCE

37. Descreva a estrutura de gerenciamento de risco/*Compliance* da Gestora.

R: O responsável pela área é o diretor de PLDFT, Daniel Passos Miraglia. O repórte pode ser feito pelo canal de denúncias do programa BeCompliance, onde todos da área de compliance tem acesso. Porém há uma opção, caso o alvo da denúncia seja do compliance.

38. Quem é o responsável pela área e a quem se reporta?

R: O responsável é Daniel Miraglia. Ele se reporta ao Comitê Executivo..

39. Principais mudanças na equipe de risco nos últimos cinco anos.

R: Em 2020 houve a entrada do Daniel Miraglia. Posteriormente houve a saída do Renato Cury e admissão do Marcos Guedes em 2021. Em 2023, admissão de Raphael Sandalo e saída do Marcos Guedes em 2024.

40. Quais serviços/sistemas são utilizados para apoio no controle de riscos? São desenvolvidos internamente ou contratado junto a terceiros? Quem os fornece? Citar, especificadamente, por tipo de risco (crédito, contraparte, preço, liquidez e operacional).

R: O sistema de gestão de riscos é de propriedade interna.

41. Como funciona a área de auditoria interna da Gestora? Como ela é composta? A quem se reporta?

R: Não há auditoria interna, porém a KPMG audita os balanços.

42. Quais procedimentos internos estão formalizados e com qual periodicidade eles passam por revisão?

R: Os procedimentos formalizados são as políticas da empresa, as quais são revisadas a cada dois anos. Seguem abaixo as políticas.

- Política de cibersegurança;
- Política de decisão de investimentos;
- Política de distribuição e suitability;
- Política de risco e liquidez;
- Política de KYC/PLDFT.

43. Toda decisão de investimento passa pelo *Compliance*?

R: Sim, previamente ao comitê de crédito ocorre um procedimento de KYC sob responsabilidade do Compliance.

44. Quais procedimentos são adotados quando a auditoria interna ou o *Compliance* detecta alguma inconformidade?

R: São constituídos planos de ação.

45. Nos casos de posições que ultrapassem seus limites, como é o processo de tomada de decisão para o reenquadramento?

R: Caso haja desenquadramento, a área responsável pelo enquadramento (risco/compliance) alerta a área de gestão a respeito e, assim, são tomadas as providências de imediato para enquadramento.

46. Caso haja uma posição contrária ao *Compliance*, quem determina a efetivação da posição?

R: O comitê executivo, e o diretor de risco e *compliance*

47. Caso a Gestora desenvolva outras atividades, descreva sua política de *chinese wall* e de que forma é garantida a proteção da informação entre departamentos que não estejam envolvidos no mesmo projeto ou linha de negócio.

R: A INTEGRAL gere e distribui seus fundos de investimento, observado o disposto na Regulação da CVM e Códigos de melhores práticas da ANBIMA. A Área de Gestão tem segregação física das demais áreas da empresa, com atividades desempenhadas em sala privativa e com acesso restrito por senha, bem como segregação lógica de infraestrutura tecnológica e sistemas.

48. Existe política ou procedimento de prevenção à lavagem de dinheiro?

R: Sim, aplica-se, pela plataforma de Gestão de Compliance denominada CompliAsset, com periodicidade anual, a todos os sócios, profissionais e associados, dois cursos especificamente voltados para PLDFT: (1) Práticas de Prevenção à Lavagem de Dinheiro e Financiamento ao Terrorismo e (2) Práticas Anticorrupção.

SEÇÃO VI - ÁREA DE TECNOLOGIA E CONTINGÊNCIAS

49. Descreva o parque tecnológico atual da Gestora e os procedimentos de *backup* e redundância de informações (periodicidade, local e prazo de armazenamento).

R:

- 20 KVA de potência do Gerador do condomínio + QTA (quadro de transferência automática) que fará a transferência da carga da rede para o Gerador em caso de falha.
- 1 No-Break Delta de 20KVA garantindo no mínimo 50min de autonomia para todas as estações e servidores.
- 3 links de internet, sendo: (i) 1 link Vivo de 600MB Dinâmico; (ii) 1 link de 300MB MUNDIVOX Dedicado; (iii) link de 100MB VIVO Dedicado.
- 1 servidor de monitoramento (Virtualizado).
- 65 estações de trabalho.

50. Descreva a política de segurança da informação.

R: Documento em anexo.

51. Descreva os planos de contingência, continuidade de negócios e recuperação de desastres.

R: Documento em anexo.

52. Possui terceirizado? Qual o plano de contingência?

R: Não.

53. Onde fica o servidor de armazenamento de informações?

R: A infraestrutura está na AWS, funciona em MultiAZ no Brasil.

54. Algum fundo já sofreu alteração com perda de histórico de informação?

R: Não.

SEÇÃO VII - GESTÃO DE RECURSOS E DECISÃO DE INVESTIMENTO

55. Como se dá o processo decisório de investimento, independente do produto? Quais são as etapas, requerimentos mínimos, etc.

R: O processo para definição dos ativos a serem investidos pelos fundos geridos pela Integral Investimentos se baseia na realização de Comitês e na divisão de tarefas entre as áreas/equipes da Empresa, dividindo-se em quatro atividades principais:

Pesquisa e Seleção

A Área de Gestão atua na identificação de oportunidades originadas internamente, por terceiros ou na busca por ativos no mercado secundário, sempre observando os objetivos das carteiras e de forma alinhada à regulamentação em vigor. São utilizadas metodologias internas de avaliação de ativos para cada classe de fundos de investimentos, além de interações com as demais áreas da empresa para identificação de oportunidades e arbitragens no mercado.

Análise

As Áreas de Risco, Gestão e Crédito atuam na análise dos ativos/contrapartes de forma a entender os fatores de risco presentes na transação, seus mitigadores e sua relação risco/retorno. São realizados comitês de investimento para aprovação das transações.

Investimento

A Área de Gestão busca a melhor execução do investimento no ativo aprovado, analisando o melhor timing e o volume de entrada. É realizada a análise do fluxo de caixa do fundo para integralização do novo investimento, além de acompanhamento diário do desempenho dos ativos e dos movimentos de mercado para decidir por possíveis vendas/compras do ativo aprovado.

Monitoramento

As Áreas Operacional, Risco e Compliance realizam o monitoramento do enquadramento das carteiras, garantindo a aderência aos limites estabelecidos pela legislação em vigor e pelo regulamento de cada fundo. A Área de Risco realiza o acompanhamento dos riscos de mercado, de crédito e de liquidez de cada uma das carteiras, além do monitoramento de cada uma das transações, com o intuito de identificar possíveis riscos de o fundo não receber o fluxo esperado no prazo do investimento. Os investimentos se amparam na realização de Comitês e na divisão de tarefas entre as áreas/equipes da Empresa.

56. É compartilhado, discricionário ou ambos? Detalhe o funcionamento de instâncias internas de decisão (tais como Comitês de Investimento, etc.).

R: Discricionário. A INTEGRAL, no desempenho de suas atividades relacionadas à aquisição e monitoramento de ativos de crédito privado, observa a legislação vigente, o disposto no Código de Regulação e Melhores Práticas para Administração de Recursos de Terceiros da ANBIMA e as recomendações da Comissão de Valores Mobiliários. Conforme delineado pelas respostas acima, as áreas responsáveis pelo processo de pesquisa, seleção, análise, aquisição e monitoramento dos ativos de crédito privado são: a) Área de Gestão: responsável pela gestão dos fundos e ativos detidos nas carteiras, atuando na pesquisa, seleção e decisão de investimento em ativos de crédito privado, observado o descrito na Política de Decisão de Investimentos, Seleção e Alocação de Ativos; b) Área de Crédito: responsável pela análise de crédito dos ativos selecionados pela Área de Gestão, utilizando a metodologia descrita no Manual de Crédito, elaborando relatório padronizado, que contempla os principais indicadores quantitativos e qualitativos resultantes da análise destes ativos, inclusive com rating próprio de Crédito, desenvolvido pela INTEGRAL e em uso desde 29 de setembro de 2021, para apresentação e deliberação junto ao Comitê de Crédito; c) Área de Risco: responsável pelo monitoramento periódico do risco de crédito dos ativos que passarem a integrar a carteira dos fundos geridos pela INTEGRAL, elaborando relatório de acompanhamento dos riscos envolvidos na operação, bem como a qualidade e capacidade de adimplemento do crédito e das garantias envolvidas na operação, que é apresentado ao Comitê de Riscos, observadas as políticas e manuais da Área de Gestão de Risco; d) Área de Compliance: responsável pela implementação, monitoramento e cumprimento dos procedimentos descritos nos manuais e políticas internas da INTEGRAL.

57. Utiliza *research* próprio ou de terceiros? Descreva os fornecedores.

R: Research próprio.

58. Caso utilize *research* próprio, quais ferramentas de análise são utilizadas no processo decisório? Esta equipe trabalha exclusivamente para o *buy side* ou também produz relatórios e informações para outros (*sell side*)?

R: Research próprio para consulta interna e, para isso, utiliza de forma intensiva o acesso a notícias e informações dos mercados internacionais e domésticos, em especial através dos sistemas Valor Pro, Quantum Axis, TLON (Uqbar) FactSet, Bases de Dados da ANBIMA, CVM e B3. A equipe de pesquisa da INTEGRAL trabalha exclusivamente para o buy side.

59. De que forma o desempenho dos gestores e dos fundos é avaliado?

R: O desempenho do gestor é avaliado pela consistência no estilo de gestão e pela performance da relação risco vs retorno dos fundos, que são acompanhados em comitês internos específicos. O processo é contínuo e a preocupação com o desempenho faz parte do dia a dia da equipe, por meio de avaliações comparativas em benchmarks, com pares da indústria e com o cenário de mercado vigente.

60. A gestora recebe rebate pela alocação em ativos financeiros, quais as regras?

R: Nos fundos abertos de crédito privado não há recebimento de rebates. Nos fundos exclusivos que alocam em fundos de terceiros há recebimento de rebates, caso seja a política do gestor investido. Nesse caso, todo o rebate é revertido para o fundo.

61. Quais as regras de rebate de taxas para distribuidores/alocadores?

R: Em geral, para os fundos Integral FIRF CP e Integral Selection pagamos rebate de 50% da taxa de administração. No caso do Integral Cash, pagamos 30% de taxa de rebate sobre a taxa de administração.

62. Trabalha com *capacity* nas estratégias de investimento? Essa informação é divulgada ao investidor?

R: Sim para ambas as questões. Com a estrutura atual o capacity funciona da seguinte maneira para os fundos Cash, Integral CP e Selection, respectivamente: 3 bilhões, 2 bilhões, 1 bilhão.

SEÇÃO VIII - RELACIONAMENTO COM O COTISTA

63. Quais as formas de relacionamento estabelecidas com os clientes da Gestora? Quem é responsável por este relacionamento?

R: O relacionamento com cotistas é conduzido pela área de relacionamento com investidores. Além da divulgação do relatório mensal, realizamos calls sob demanda dos investidores. A responsável pela distribuição dos fundos abertos é Isadora Morellato.

64. Quais os relatórios disponíveis do fundo? Detalhar. Qual sua periodicidade? Com qual defasagem?

R: São disponibilizados relatórios com a performance dos fundos mensalmente, os quais são divulgados até o terceiro dia útil do mês subsequente.

65. Com qual grau de detalhamento a carteira pode ser disponibilizada aos cotistas? Qual o prazo de reserva para cada estratégia? Padrão ANBIMA?

R: As carteiras de todos os fundos abertos são disponibilizadas na CVM sem defasagem. Enviamos a carteira detalhada no nível do ativo sob demanda dos investidores.

66. Com qual frequência é possível realizar *conference call* com o gestor do fundo?

R: É possível realizar conference call com o gestor sempre que houver demanda.

67. Existe algum canal de atendimento dedicado ao cotista? De que forma pode ser acessado e qual horário para atendimento?

R: Sim, via e-mail ou telefone. As informações de contato são disponibilizadas no site da Integral Investimentos. O horário para atendimento é durante todo o período comercial.

DECLARAÇÃO

Declaramos que este questionário foi preenchido, revisado e assinado por pessoas devidamente autorizadas a fazê-lo, respondendo esta instituição pela sua exatidão, veracidade e integridade das informações de todo o conteúdo prestado neste documento e de seus anexos.

Comprometemo-nos a manter todas as informações deste questionário devidamente atualizadas e, caso sofram alterações relevantes, estas serão comunicadas imediatamente após a sua ocorrência.

Integral Investimentos

Local

03/05/2024

Data

Marcos Iorio

Nome

Questionário Due Diligence - 02052024.docx

Documento número #01943cd5-d370-4dff-8580-fcecf7bb816a

Hash do documento original (SHA256): 64f1b8b4e8a72ca0a4e34adb606419c3facb3f836346fdb61e1073fa1d9547ea

Assinaturas

✓ **Marcos Iorio**

CPF: 304.398.948-16

Assinou em 03 mai 2024 às 09:05:02

Log

- 03 mai 2024, 09:03:52 Operador com email rafaella.rodrigues@integralinvest.com.br na Conta 8200ef3d-5490-484a-8a67-246c4e91db02 criou este documento número 01943cd5-d370-4dff-8580-fcecf7bb816a. Data limite para assinatura do documento: 03 de maio de 2024 (11:00). Finalização automática após a última assinatura: habilitada. Idioma: Português brasileiro.
- 03 mai 2024, 09:03:52 Operador com email rafaella.rodrigues@integralinvest.com.br na Conta 8200ef3d-5490-484a-8a67-246c4e91db02 adicionou à Lista de Assinatura: marcos.iorio@integralinvest.com.br para assinar, via E-mail, com os pontos de autenticação: Token via E-mail; Nome Completo; CPF; endereço de IP. Dados informados pelo Operador para validação do signatário: nome completo Marcos Iorio.
- 03 mai 2024, 09:05:03 Marcos Iorio assinou. Pontos de autenticação: Token via E-mail marcos.iorio@integralinvest.com.br. CPF informado: 304.398.948-16. IP: 179.191.123.102. Localização compartilhada pelo dispositivo eletrônico: latitude -23.5717871 e longitude -46.6895643. URL para abrir a localização no mapa: <https://app.clicksign.com/location>. Componente de assinatura versão 1.843.0 disponibilizado em <https://app.clicksign.com>.
- 03 mai 2024, 09:05:03 Processo de assinatura finalizado automaticamente. Motivo: finalização automática após a última assinatura habilitada. Processo de assinatura concluído para o documento número 01943cd5-d370-4dff-8580-fcecf7bb816a.



Documento assinado com validade jurídica.

Para conferir a validade, acesse <https://validador.clicksign.com> e utilize a senha gerada pelos signatários ou envie este arquivo em PDF.

As assinaturas digitais e eletrônicas têm validade jurídica prevista na Medida Provisória nº. 2200-2 / 2001

Este Log é exclusivo e deve ser considerado parte do documento nº 01943cd5-d370-4dff-8580-fcecf7bb816a, com os efeitos prescritos nos Termos de Uso da Clicksign, disponível em www.clicksign.com.