RELATÓRIO MENSAL DE CONTROLE INTERNO

IPREJUN

ABRIL/2026

Av. Doroty Nano Martinasso, 100 | Vila Bandeirantes | Jundiaí | SP | CEP 13.214-012

Relatório Mensal de Controle Interno – ABRIL/ 2026

Índice

1 – INTRODUÇÃO 3
2 – ÁREA DE BENEFÍCIOS 3
3 – FOLHA DE PAGAMENTO 5
3.1 – Folha de Pagamento Aposentados / Pensionistas 5
3.2 – Folha de Pagamento de Ativos do Instituto 6
3.3 – AUDESP Fase III Atos de Pessoal (Informações Mensais) 7
3.4 – E-Social (Informações Mensais) 7
3.5 – PROCEDIMENTOS FISCAIS – PAGAMENTO DO PASEP 8
4 – COMPENSAÇÃO PREVIDENCIÁRIA – COMPREV 8
5 – RECADASTRAMENTO 10
6 - SETOR DE OUVIDORIA 10
7 - PROCESSOS DE COMPRAS E LICITAÇÕES 11
7.1 – Compras Gerais (Pregões, Dispensas, Inexigibilidades e aditamentos) 11
7.2 – Congressos 16
7.3 – Adiantamentos 18
7.4 – Credenciamentos 18
8 – INVESTIMENTOS 19
9 – CREDENCIAMENTOS 25
10 – REPASSES PREVIDENCIÁRIOS / MOVIMENTAÇÕES 26
11 – CONTABILIDADE 26
11.1 – AUDESP 27
11.2 – DCTFWeb e EFD-Reinf 27
11.3 – ORÇAMENTO 27
11.4 – SENTENÇAS DO TCE 27
11.5 – CÁLCULO ATUARIAL 28
12 - CERTIFICADO DE REGULARIDADE PREVIDENCIÁRIA (CRP) 28
13 – PRÓ-GESTÃO 29
14 - CONCLUSÃO 30
ANEXO I 33
ANEXO II 35

1 – INTRODUÇÃO

O presente relatório apresenta uma análise do Instituto de Previdência do Município de Jundiaí (IPREJUN), criado pela Lei 5.894, de 12 de setembro de 2002.

As análises refletem principalmente os acontecimentos do **mês de ABRIL de 2026** e abrangem as áreas de benefícios, folha de pagamento, compensação previdenciária (COMPREV), recadastramento, setor de ouvidoria, processos de compras e licitações, investimentos, credenciamentos, contabilidade, repasses previdenciários e movimentações, Certificado de Regularidade Previdenciária (CRP), Pró-Gestão, Conselho Deliberativo, Conselho Fiscal e Comitê de Investimentos, dentre outros assuntos pertinentes ao Instituto no período.

2 – ÁREA DE BENEFÍCIOS

Na **Área de Benefícios,** no mês de **ABRIL,** foram concedidas **16** (dezesseis) **novas aposentadorias**, sendo **10** (dez) aposentadorias por tempo de contribuição com paridade e integralidade, **3** (três) aposentadorias por incapacidade permanente para o trabalho, **2** (duas) aposentadorias por tempo de contribuição pela média e **1** (uma) aposentadoria por idade, conforme tabela abaixo:

Nº DO PROCESSO	CARGO	REGRA	PROPORÇÃO DO BENEFÍCIO
IPJ.0000867/2025	Fonoaudióloga	Art. 17 c/c art. 21, inciso I da LC nº 611/2021	integralidade
IPJ.0000061/2026	Professor	Artigo 19 c/c art. 21, inciso I da LC nº 611/2021	integralidade
PMJ.0031186/2025	Médico	Artigo 16 c/c art. 20, inciso I da LC nº 611/2021	integralidade

IPJ.0000149/2026	Professor	Artigo 2º c/c art. 13, §1º da LC nº 611/2021	média
IPJ.0000110/2026	Professor	Artigo 17 c/c art. 21, inciso I da LC nº 611/2021	integralidade
IPJ.0000109/2026	Diretor de Escola	Artigo 17 c/c art. 21, inciso I da LC nº 611/2021	integralidade
IPJ.0000082/2026	Professor	Artigo 6º c/c art. 13, § 1º da LC nº 611/2021	média
IPJ.0000037/2026	Agente de Serviços Operacionais	Artigo 2º c/c art. 13, § 1º da LC nº 611/2021	média
IPJ.000073/2026	Assistente de Administração	Artigo 16 c/c artigo 20, inciso I da LC nº 611/2021	integralidade
IPJ.0000925/2025	Médico	Artigo 40, § 1º, III, "b" da CF/88 com redação da EC nº 41/2003 c/c art. 11 da Lei Municipal nº 5.894/2002 e suas alterações	média
IPJ.0000853/2025	Professor	Artigo 17 c/c art. 21, inciso I da LC nº 611/2021	integralidade
IPJ.0000148/2026	Professor	Artigo 19 c/c art. 21, inciso I da LC nº 611/2021	integralidade
IPJ.0000079/2026	Cozinheiro	Artigo 6º c/c art. 13, § 1º da LC nº 611/2021	média
IPJ.0000081/2026	Professor	Artigo 6º c/c art. 13, § 1º da LC nº 611/2021	média
IPJ.0000120/2026	Procurador	Artigo 17 c/c art. 21, inciso I da LC nº 611/2021	integralidade
IPJ.0000118/2026	Engenheiro	Artigo 17 c/c art. 21, inciso I da LC nº 611/2021	integralidade

Tabela: Benefícios concedidos – elaborado com base em dados da Diretoria de Benefícios e Folha de Pagamento.

No mês de **ABRIL** foram concedidos **5** (cinco) benefícios de **pensão por morte** sendo **4** (quatro) por morte em razão de morte de aposentados e **1** (um) em

razão de morte de ativos.

A metodologia para análise da quantidade de benefícios é baseada no cruzamento de informações passadas pelo setor de benefícios e folha de pagamento. Após a comparação, é verificado se o número de benefícios foi postado corretamente no site do instituto. Em verificação ao mês de **ABRIL,** não foram encontradas divergências.

3 – FOLHA DE PAGAMENTO

3.1 – FOLHA DE PAGAMENTO APOSENTADOS / PENSIONISTAS

A folha de pagamento dos aposentados e pensionistas do Instituto de Previdência de Jundiaí – IPREJUN conta neste mês de **ABRIL** com **3.429** (três mil, quatrocentos e vinte nove) benefícios ativos, sendo **2.930** (dois mil novecentos e trinta) benefícios de aposentadoria e **499** (quatrocentos e noventa e nove) benefícios de pensão por morte (dados do Microsoft ACCESS do IPREJUN), totalizando os valores conforme abaixo.

ABRIL/ 2025 – FOLHA DE APOSENTADOS / PENSIONISTAS		
TOTAL MENSAL BRUTO	**TOTAL DE DESCONTOS (refere-se a tributações, convênios/consignados em geral, redutores constitucionais e pensões alimentícias)**	**TOTAL LÍQUIDO MENSAL**
R$ 39.656.553,04	R$ 12.671.132,49	R$ 26.985.420,55

Tabela – Folha de inativos - Elaborada pelo Controle Interno com base nos empenhos, arquivos bancários e dados do setor de Recursos Humanos.

Referente às quitações de benefícios a devolver ao IPREJUN temos:

Nº Processo SEI	Falecimento Ocorrido em	Valor a Restituir	Andamento dos Procedimentos de Cobrança
PMJ.0032361/2023	26/02/2025	R$ 2.891,02	Filho da aposentada informou o óbito da segurada em 20/03/2025. Nesta ocasião foi informado sobre a devolução de valores recebidos a maior e se comprometeu a fazer a devolução após o inventário. Após provocação do Controle Interno, foi solicitado um documento comprobatório do compromisso firmado para pagamento após o inventário. E-mail foi enviado, no mês de maio, ao filho da falecida, mas não obtivemos retorno. Setor Folha de

	Pagamento foi informado e fará nova cobrança. Em junho, verificado o processo, foi realizada nova cobrança pelo setor de folha de pagamento em 26/06/2025. Em 09/09/2025, conforme informado pelo setor de folha de pagamento, houve contato telefônico com o filho da falecida e foi enviada carta registrada com ofício. Sem êxito para o recebimento o processo foi encaminhado para Procuradoria Jurídica do IPREJUN para providências cabíveis. A Procuradoria determinou notificação formal que foi realizada na residência do herdeiro.

Tabela – Quitações de benefícios

3.2 – FOLHA DE PAGAMENTO DE ATIVOS DO INSTITUTO

A folha de pagamento de ativos do IPREJUN conta neste mês de **ABRIL** com **31** (trinta e um) servidores[1], sendo **18** (dezoito) estatutários, **5** (cinco) cedidos pela Prefeitura Municipal de Jundiaí e Câmara Municipal de Jundiaí, **6** (seis) comissionados e **2** (dois) estagiários totalizando os valores conforme abaixo:

ABRIL/2026 - FOLHA DE ATIVOS DO INSTITUTO		
TOTAL MENSAL BRUTO	**TOTAL DE DESCONTOS (refere-se a tributações e convênios/consignados em geral)**	**TOTAL LÍQUIDO MENSAL**
R$ 298.378,94	R$ 96.294,21	R$ 202.114,73
FÉRIAS		
TOTAL BRUTO	**TOTAL DE DESCONTOS**	**TOTAL LÍQUIDO**
R$ 5.536,50	R$ 0,00	R$ 5.536,50
FÉRIAS-PRÊMIO		
TOTAL BRUTO	**TOTAL DE DESCONTOS**	**TOTAL LÍQUIDO**
R$ 0,00	R$ 0,00	R$ 0,00
RESCISÃO[2]		
TOTAL BRUTO	**TOTAL DE DESCONTOS**	**TOTAL LÍQUIDO**
R$ 0,00	R$ 0,00	R$ 0,00

[1] A variação no número de servidores em relação ao relatório de março deve-se a admissão do servidor Ronaldo Oliveira Vieira e do estagiário João Henrique Scarabelin Ferreira Leite.
[2] A rescisão e empenho já informados no relatório de março tiveram seu empenho no dia 01/04 e pagamento no dia 08/04. O registro aconteceu já em março, pois a exoneração ocorreu pela portaria nº 91, de 31 de março de 2026.

Tabela – Folha de ativos - Elaborada pelo Controle Interno com base nos empenhos, arquivos bancários e dados do setor de Recursos Humanos.

Em relação ao banco de horas, o resumo está sendo encaminhado mensalmente à diretoria administrativa via e-mail pela área responsável.

Conforme controles feitos pelo setor de Recursos Humanos, não houve ocorrências de pagamento acima do teto constitucional.

Não foi observado o pagamento de nenhuma hora-extra na folha de pagamento de ativos do Instituto, conforme declarado pelo setor de Recursos Humanos.

3.3 – AUDESP FASE III ATOS DE PESSOAL (INFORMAÇÕES MENSAIS)

No período de referência de **ABRIL**, foram devidamente encaminhados, por meio do Sistema AUDESP – Fase III – Atos de Pessoal, os arquivos correspondentes a Atos Normativos, Cargos, Lotação de Agente Público, Resumo Mensal da Folha de Pagamento, Folha Ordinária e Pagamento da Folha Ordinária.

TCESP Tribunal de Contas do Estado de São Paulo

Situação de Entrega – Detalhamento

Relatório emitido em 23/06/2026

Município: Jundiaí
Entidade: INSTITUTO DE PREVIDENCIA DO MUNICÍPIO DE JUNDIAI-IPREJUN
Período Abril/2026 (Consulta por documentos entregues no mês)
Dados atualizados até 23/06/2026 03:38

Item de Prestação	Identificação	Prazo da Entrega	Data de Entrega	Entrega no Prazo
Atos Normativos	Declaração Negativa - Ano Exercício: 2026 - Período: Março	06/04/2026	01/04/2026	Sim
Cargos	Declaração Negativa - Ano Exercício: 2026 - Período: Março	10/04/2026	01/04/2026	Sim
Lotação Agente Público	CPF: 23031981863 - Código do Cargo: 1027 - Nome do Cargo: Assistente de Administração - Data da Lotação: 02/02/2023 - Data de Exercício: 02/02/2023 - Situação: Exonerado - Data do Histórico: 30/03/2026	15/04/2026	01/04/2026	Sim
Lotação Agente Público	CPF: 28100811822 - Código do Cargo: 1027 - Nome do Cargo: Assistente de Administração - Data da Lotação: 10/04/2026 - Data de Exercício: 10/04/2026 - Situação: Ativo - Data do Histórico: 10/04/2026	15/05/2026	14/04/2026	Sim
Resumo Mensal da Folha de Pagamento	Ano de Exercício: 2026 - Período: Abril	15/05/2026	28/04/2026	Sim
Folha Ordinária	Ano de Exercício: 2026 - Período: Abril	15/05/2026	28/04/2026	Sim
Pagamento de Folha Ordinária	Ano de Exercício: 2026 - Período: Abril	20/05/2026	28/04/2026	Sim

Tabela – Situação de entrega – detalhamento para o mês de abril de 2026

3.4 – E-SOCIAL (INFORMAÇÕES MENSAIS)

As informações relativas à competência de **ABRIL** foram conferidas com

base nas planilhas constantes nas pastas do setor de Recursos Humanos e verificadas no sistema ASPPREV, por amostragem, não sendo identificadas inconsistências nas rotinas de envio de dados.

Os eventos conferidos por amostragem foram: S-1200 Remuneração de trabalhador vinculado ao Regime Geral de Previdência Social, S – 1207 Cadastro de Benefícios – Entes Públicos – Término e S – 1299 Fechamentos dos eventos periódicos. Verificamos que todos os envios foram realizados. Verificamos, também, que os envios correspondentes as novas admissões S – 2200 Cadastramento inicial do vínculo e admissão/ingresso de trabalhador e S – 2300 – Trabalhador sem vínculo de emprego/estatutário – início.

3.5 – PROCEDIMENTOS FISCAIS – PAGAMENTO DO PASEP

Em relação aos procedimentos fiscais promovidos pela Receita Federal (RFB), relativos às competências de 2015 a 2019. O processo 15746.720.742/2022 – 22 permanece em análise junto à RFB, onde aguarda decisão em esfera administrativa. Já o processo 15746.720.200/2020-98 teve regular andamento, para o qual foi **negado provimento ao recurso** interposto. No momento, os autos aguardam a **ciência do instituto** acerca do resultado do julgamento. Até o momento não recebemos a intimação formal da receita para manifestação da ciência.

4 – COMPENSAÇÃO PREVIDENCIÁRIA – COMPREV

O relatório mensal de Compensação Previdenciária (COMPREV), referente à competência de **ABRIL**/2026, consolida os créditos, débitos e requerimentos processados entre o IPREJUN e o RGPS e RPPSs, conforme informações registradas no sistema Novo COMPREV.

No âmbito do Regime Geral de Previdência Social (RGPS), o valor total líquido pago pelo RGPS ao IPREJUN foi de **R$ 1.394.759,26** (um milhão, trezentos e noventa e quatro mil, setecentos e cinquenta e nove reais e vinte e seis centavos), ao passo que o valor total líquido pago pelo IPREJUN ao RGPS somou **R$**

73.696,29 (setenta e três mil, seiscentos e noventa e seis reais e vinte e nove centavos). Essa movimentação resultou em um saldo a receber estabelecido em favor do IPREJUN no montante de **R$ 1.321.062,97** (um milhão, trezentos e vinte e um mil, sessenta e dois reais e noventa e sete centavos), cujo crédito foi efetivado em conta corrente no dia 08 de junho de 2026.

No tocante aos Regimes Próprios de Previdência Social (RPPS), registram-se as posições financeiras que apresentaram saldo líquido a receber relevante superior ao limite de **R$ 2.000,00** (dois mil reais), ordenadas de forma decrescente: **SÃO PAULO (ESTADO)**, com saldo a receber de **R$ 186.801,78** (cento e oitenta e seis mil, oitocentos e um reais e setenta e oito centavos); **RIO DE JANEIRO (ESTADO)**, com saldo a receber de **R$ 34.661,87** (trinta e quatro mil, seiscentos e sessenta e um reais e oitenta e sete centavos); **TAUBATÉ**, com saldo a receber de **R$ 26.112,68** (vinte e seis mil, cento e doze reais e sessenta e oito centavos); **CAJAMAR**, com saldo a receber de **R$ 7.961,00** (sete mil, novecentos e sessenta e um reais); **SÃO PAULO (CAPITAL)**, com saldo a receber de **R$ 6.282,82** (seis mil, duzentos e oitenta e dois reais e oitenta e dois centavos); **FRANCO DA ROCHA**, com saldo a receber de **R$ 4.701,56** (quatro mil, setecentos e um reais e cinquenta e seis centavos); **SANTOS**, com saldo a receber de **R$ 4.370,82** (quatro mil, trezentos e setenta reais e oitenta e dois centavos); e **VÁRZEA PAULISTA**, com saldo a receber de **R$ 2.628,63** (dois mil, seiscentos e vinte e oito reais e sessenta e três centavos).

No que concerne às pendências e exigências administrativas identificadas na competência, foram constatados requerimentos em exigência para o IPREJUN distribuídos entre os seguintes regimes: RGPS, com **36** (trinta e seis) requerimentos; **SÃO PAULO (ESTADO)**, com **45** (quarenta e cinco) requerimentos; **SÃO PAULO (CAPITAL)**, com **1** (um) requerimento; **MINAS GERAIS**, com **1** (um) requerimento; **BRAZÓPOLIS**, com **1** (um) requerimento; e **RPPS DA UNIÃO**, com **1** (um) requerimento; além de **4** (quatro) requerimentos sob essa condição classificados em OUTROS RPPS. Adicionalmente, apurou-se uma pendência financeira relativa ao regime do **RIO DE JANEIRO (ESTADO)**, o qual realizou o pagamento do montante de **R$ 34.661,87** (trinta e quatro mil, seiscentos e sessenta e um reais e oitenta e sete centavos) correspondente apenas ao valor principal com atraso no dia **11** de junho de **2026**, sem o devido acréscimo dos juros.

As pendências identificadas permanecem sob acompanhamento técnico contínuo pelo setor responsável, até sua regularização no sistema Novo COMPREV.

Com relação aos novos requerimentos concedidos apontados pelo sistema Novo COMPREV, o RGPS concedeu **2** (dois) novos requerimentos em favor do IPREJUN, de igual forma que o IPREJUN concedeu **2** (dois) novos requerimentos em favor do RGPS. No âmbito dos regimes próprios, o sistema registrou a concessão de **1** (um) novo requerimento por parte de **TAUBATÉ** em favor do IPREJUN e de **1** (um) novo requerimento concedido por **RIO DE JANEIRO (ESTADO)** também em benefício do IPREJUN.

Com base nos dados extraídos do documento de referência e das informações registradas no sistema Novo COMPREV, constata-se que as compensações previdenciárias relativas à competência de **ABRIL**/2026 encontram-se em conformidade com os procedimentos vigentes.

5 – RECADASTRAMENTO

Em **ABRIL**, **3** (três) segurados falecidos foram retirados da folha de pagamentos. Os óbitos foram registrados no sistema ACCESS após consulta ao Sistema Nacional de Informações de Registro Civil (SIRC).

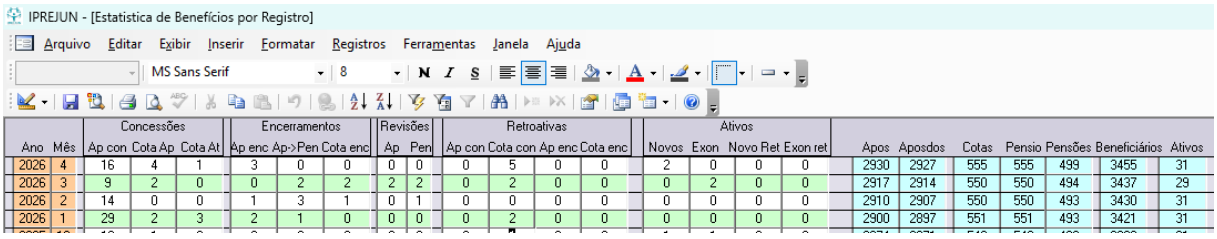

IPREJUN - [Estatistica de Benefícios por Registro]

		Concessões			Encerramentos			Revisões		Retroativas				Ativos											
Ano	Mês	Ap con	Cota Ap	Cota At	Ap enc	Ap->Pen	Cota enc	Ap	Pen	Ap con	Cota con	Ap enc	Cota enc	Novos	Exon	Novo Ret	Exon ret	Apos	Aposdos	Cotas	Pensio	Pensões	Beneficiários	Ativos
2026	4	16	4	1	3	0	0	0	0	0	5	0	0	2	0	0	0	2930	2927	555	555	499	3455	31
2026	3	9	2	0	0	2	2	2	2	0	2	0	0	0	2	0	0	2917	2914	550	550	494	3437	29
2026	2	14	0	0	1	3	1	0	1	0	0	0	0	0	0	0	0	2910	2907	550	550	493	3430	31
2026	1	29	2	3	2	1	0	0	0	0	2	0	0	0	0	0	0	2900	2897	551	551	493	3421	31

Figura – Captura de tela do sistema de informações ACCESS do IPREJUN óbitos registrados em abril

6 - SETOR DE OUVIDORIA

Em **ABRIL**, conforme relatório da servidora responsável, houve **2** (duas) manifestações na ouvidoria do IPREJUN. Uma manifestação sobre o recebimento do informe de rendimentos e uma manifestação sobre o censo previdenciário. Na

primeira situação, foi orientado que o informe fica disponível no site do IPREJUN para acesso com login e senha do aposentado ou pensionista e que, por meio de contato telefônico, esse informe pode ser enviado no e-mail cadastrado em sistema. Na segunda situação, a ouvidoria verificou que o setor de benefícios informou a beneficiária que seu censo havia sido concluído com sucesso.

7 - PROCESSOS DE COMPRAS E LICITAÇÕES

O Controle Interno procedeu à verificação dos processos administrativos relacionados a compras, congressos e adiantamentos, com base nas informações encaminhadas pela área responsável e nos registros disponíveis no Sistema SEI para o mês de **ABRIL.**

As análises contemplaram as fases processuais e o status de cada procedimento, com o objetivo de assegurar o devido acompanhamento e a conformidade dos trâmites administrativos.

7.1 – COMPRAS GERAIS (PREGÕES, DISPENSAS, INEXIGIBILIDADES E ADITAMENTOS)

A tabela abaixo apresenta os processos administrativos relativos às compras e contratações gerais realizadas pelo IPREJUN, abrangendo pregões, dispensas, inexigibilidades e aditamentos, conforme procedimentos previstos na legislação aplicável.

Nº do Processo	Objeto Contratado	Fase Atual	Status
IPJ.0000013/2023	3º termo aditivo ao contrato de prestação de serviços contínuos de controle de acesso para a sede do IPREJUN	Parecer jurídico	Em andamento

IPJ.0000181/2024	2º termo de apostilamento ao contrato de serviços técnicos especializados de assessoria e consultoria atuarial.	Estudo sobre a vantajosidade da renovação	Em andamento
IPJ.0000034/2025	1º termo aditivo do contrato de serviços de agente de integração para fins de concessão de estagiários	Dispensado de análise conforme ato normativo nº 01, de 26 de março de 2026	Encerrado
IPJ.0000089/2025	1º termo de apostilamento contratação de serviços de capacitação continuada especializada aos servidores vinculados ao RPPS	Processo em fase de final para envio ao Controle Interno	Em andamento
IPJ.0000186/2025	1º termo de apostilamento do contrato de serviços para elaboração , implantação e coordenação de PCMSO	Análise dos documentos de habilitação	Em andamento
IPJ.0000696/2025 migrado: IPJ.00324/2022	Adendo nº 03 ao contrato de serviços de locação de sistema integrado de Gestão Previdenciária, adequado para rotinas especificas de Regime Próprio de Previdência Social - RPPS	Em conformidade	Encerrado
IPJ.0000785/2025 migrado: IPJ.00486/2022	3º adendo ao contrato de Prestação de serviços de tecnologia da informação e comunicação com o fornecimento de módulos do SIIM – Sistema Integrado de Informações Municipais	Aguarda análise do Controle Interno	Em andamento

IPJ.0000806/2025	Contratação de serviços técnicos especializados de auditoria independente	Aguarda análise do Controle Interno	Em andamento
IPJ.000851/2025	Compra anual	Liquidação da despesa	Em andamento
IPJ.0000869/2025 **Migrado: IPJ.00111/2022**	Adendo nº 04 ao contrato de prestação de serviços para a reformulação de layout e manutenção do site do IPREJUN	Dispensado de análise conforme Ato Normativo nº 01, de 26 de março de 2026	Encerrado
IPJ.0000907/2025	Contratação de serviços bancários de custódia de títulos e valores para IPREJUN no exercício de 2026	Em análise após parecer jurídico	Em andamento
IPJ.0000912/2025	Contratação de fornecimento de energia elétrica para a sede do IPREJUN	Solicitados ajustes e enviado a área de compras	Em andamento
IPJ.0000915/2025 **Migrado: IPJ.0000332/2021**	Adendo nº 4 ao contrato de prestação de serviços de custódia qualificada e controladoria de títulos e valores mobiliários	Aguarda análise do Controle Interno	Em andamento
IPJ.0000028/2026	Contratação de serviços de fornecimento de coffee break	Dispensado de análise conforme Ato Normativo nº 01, de 26 de março de 2026	Encerrado

Av. Doroty Nano Martinasso, 100 | Vila Bandeirantes | Jundiaí | SP | CEP 13.214-012

IPJ.0000043/2026	Contratação de serviços de manutenção preventiva nos aparelhos resfriadores e condicionadores de ar	Aguarda análise do Controle Interno	Em andamento
IPJ.0000044/2026	Contratação de serviços bancários e pagamento de suas respectivas tarifas no ano de 2026	Dispensado de análise conforme Ato Normativo nº 01, de 26 de março de 2026	Em andamento
IPJ.0000127/2026	Aquisição Purificadores de Água	Em conformidade após análise do Controle Interno	Em andamento
IPJ.0000133/2026	Aquisição de HD para Backup	Empenho	Em andamento
IPJ.0000201/2026	Contratação de ginástica laboral para servidores do IPREJUN	Empenho	Em andamento
IPJ.0000212/2026	Adendo nº 04 ao contrato de manutenção preventiva e corretiva no elevador da sede do IPREJUN	Empenho	Em andamento
IPJ.0000219/2026	4º Termo de Prorrogação do Acordo de Cooperação Técnica - ACT n° 01/2022	Parecer jurídico	Em andamento
IPJ.0000240/2026	Renovação da certificação profissional para servidores e conselheiros	O setor informou que por razões administrativas o processo será arquivado neste momento e será reaberto em	Encerrado no momento

		outubro para renovação da certificação da Diretora-Presidente	
IPJ.0000242/2026	Contratação de serviços de manutenção em extintores e mangueiras de combate a incêndio.	Liquidação e pagamento	Em andamento
IPJ.0000273/2026	Contratação Empresa Especializada Desinsetização e Desratização	Empenho	Em andamento
IPJ.0000327/2026	Contratação de Empresa para Manutenção de Pintura na Sede do IPREJUN	Documento de Oficialização da Demanda	Em andamento
IPJ.0000332/2026	Acordo de Cooperação Técnica para cessão não onerosa de uso do software CONSIGSIMPLES	Análise dos documentos de habilitação	Em andamento
IPJ.0000364/2026	Locação de um veículo leve, tipo passeio, sem motorista, para uso do IPREJUN	Documento de Oficialização da Demanda	Em andamento
IPJ.0000370/2026	Passagens aéreas para o Rio de Janeiro para participação no 3º ANNUAL MEETING RPPS promovido pela VINCI COMPASS	Elaboração do Termo de Referência	Em andamento

Av. Doroty Nano Martinasso, 100 | Vila Bandeirantes | Jundiaí | SP | CEP 13.214-012

IPJ.0000375/2026	Renovação da Brigada de Incêndio - Sede IPREJUN	Documento de Oficialização da Demanda	Em andamento
IPJ.0000388/2026	Aquisição de Certificado Digital e-CPF e Leitoras	Documento de Oficialização da Demanda	Em andamento
IPJ.0000407/2026	Contratação de certificação de profissionais de RPPS	Elaboração do Estudo Técnico Preliminar	Em andamento
IPJ.0000424/2026	Aquisição equipamentos sanitários para manutenção preventiva e corretiva sede IPREJUN	Documento de Oficialização da Demanda	Em andamento

Tabela – Processos SEI - pregões, dispensas, inexigibilidade e aditamentos

7.2 – CONGRESSOS

A seguir, são apresentados os processos referentes às despesas com inscrições em congressos, passagens aéreas, hospedagens e translados, devidamente instruídos e acompanhados segundo os procedimentos de compras e contratações públicas.

8º Congresso Brasileiro de Investimentos dos RPPS, a ser realizado em FLORIANÓPOLIS/SC, de 04 a 06 de março de 2026, pela ABIPEM			
Nº do Processo	**Objeto Contratado**	**Fase Atual**	**Status**
IPJ.0000928/2025	Inscrições para o Congresso	Em conformidade	Encerrado
22º Congresso Estatual de Previdência, a ser realizado em Campos do Jordão/SP, de 08 a 10 de abril de 2026, pela APEPREM			

IPJ.0000112/2026	Inscrições para o Congresso	Aguarda análise do Controle Interno	Em andamento
IPJ.0000114/2026	Hospedagem	Em conformidade	Encerrado
IPJ.0000115/2026	Transporte ida e volta	Aguarda análise do Controle Interno	Em andamento
59º Congresso Nacional da ABIPEM, a ser realizado em Natal/RN, de 10 a 12 de junho de 2026			
IPJ.0000234/2026	Inscrições para o Congresso	Elaboração do Estudo Técnico Preliminar	Em andamento
IPJ.0000235/2026	Passagens aéreas	Elaboração do Estudo Técnico Preliminar	Em andamento
IPJ.0000236/2026	Hospedagem	Elaboração do Estudo Técnico Preliminar	Em andamento
IPJ.0000237/2026	Transporte ida e volta (aeroporto)	Elaboração do Estudo Técnico Preliminar	Em andamento
IPJ.0000275/2026	Contratação de seguro viagem	Elaboração do Estudo Técnico Preliminar	Em andamento

Tabela – Processos SEI relacionados a congressos.

Em relação a congressos, também temos um processo de ressarcimento ao IPREJUN por membro do Conselho Deliberativo, a saber:

- **IPJ.0000080/2026:** Trata-se de solicitação de ressarcimento de despesas referentes à participação de membro do Conselho Deliberativo no 13º Congresso Brasileiro de Conselheiros de RPPS. Após emissão de parecer jurídico, a Procuradoria entendeu, nos moldes do que ficou registrado em Ata de Reunião Ordinária nº02/2026 do Conselho Deliberativo de 26/02/2026, que deve ser dado prazo para manifestação do servidor. Um ofício foi enviado e o instituto aguarda retorno.

7.3 – ADIANTAMENTOS

A tabela abaixo apresenta os processos de adiantamento de recursos destinados a conselheiros ou utilizados para pequenas aquisições e contratações emergenciais de materiais ou serviços necessários ao IPREJUN.

Nº do Processo	Objeto Contratado	Fase Atual	Status
IPJ.0000830/2025	Adiantamento para utilização no IPREJUN e em Congressos, Cursos e Eventos	Aguardando assinatura de relatórios de participação	Em andamento
IPJ.0000007/2026	Adiantamento para utilização no IPREJUN e em Congressos, Cursos e Eventos	Em conformidade	Encerrado
IPJ.0000190/2026	Adiantamento para utilização no IPREJUN e em Congressos, Cursos e Eventos	Em utilização	Em andamento

Tabela – Processos SEI de adiantamentos em aberto.

7.4 – CREDENCIAMENTOS

A tabela abaixo apresenta os processos de credenciamento de empresas para venda de passagens aéreas ao IPREJUN em conformidade com o Edital nº 2/2025.

Nº do Processo	Objeto Contratado	Fase Atual	Status
IPJ.0000221/2025	Renovação de credenciamento	Abertura do processo	Em andamento

Tabela – Processos SEI relacionados a credenciamentos para compra de passagens áreas

8 – INVESTIMENTOS

Os investimentos do IPREJUN referentes ao mês de **ABRIL de 2026**, estão em conformidade com a Resolução do CMN nº 5.272 de 18 de dezembro de 2025 e com a Política de Investimentos vigente. Conforme verificado no Relatório Mensal de Investimentos disponibilizado no site do IPREJUN, observa-se aderência às diretrizes de alocação permitida, observância aos critérios de diversificação, atendimento aos limites de risco e adequado enquadramento legal aplicável ao período.

O Demonstrativo das Aplicações e Investimentos dos Recursos (DAIR) referente ao mês de ABRIL segue abaixo.

Demonstrativo das Aplicações e Investimentos dos Recursos

Ente	CNPJ do Ente	Exercício	Mês	Finalidade do DAIR	Data de Posição	Data de Envio	Consultar Notificações / Irregularidades	Mostrar Irregularidades?	Assinatura Digital	Detalhar Assinaturas	Gerar Declaração de Veracidade	Enviar Declaração de Veracidade Digitalizada	Consultar Declarações de Veracidade Digitalizadas	Retificação	Imprimir DAIR PDF	Imprimir APRs PDF	Baixar XML	Acessar DAIR	Retificar
Jundiaí	45.780.103/0001-50	2026	Abril	DAIR - Encerramento do Mês	30/04/2026	13/05/2026 14:56:35								Não					

Figura – DAIR referente ao mês de abril de 2026.

Abaixo, apresenta-se a análise das informações constantes nas Atas do Comitê de Investimentos nº **233ª a 250ª** (análise até 28/04/2026). As atas não citadas nominalmente são aquelas que não registraram deliberações expressas de investimentos ou desinvestimentos.

Na ata do Comitê de investimentos referente a **233ª** reunião ordinária, realizada em 19 de agosto de 2025, verificou-se que foi deliberada a aplicação de **R$ 10.000.000,00** (dez milhões de reais) no **FUNDO IMOBILIÁRIO VINCI OPORTUNIDADES LOGÍSTICAS** (CNPJ 57.909.000/0001-26) – ocorreu o credenciamento. Houve a 1ª chamada de capital em 15 de janeiro de 2026, verificamos que houve a Autorização de Aplicação e Resgate (APR) - nº 18/2026 - no valor de **1.521.485,00** (um milhão, quinhentos e vinte um mil, quatrocentos e oitenta e

cinco reais) conforme figura abaixo. Não houve mais chamadas de capital até a presente data desta verificação, 24 de junho de 2026.

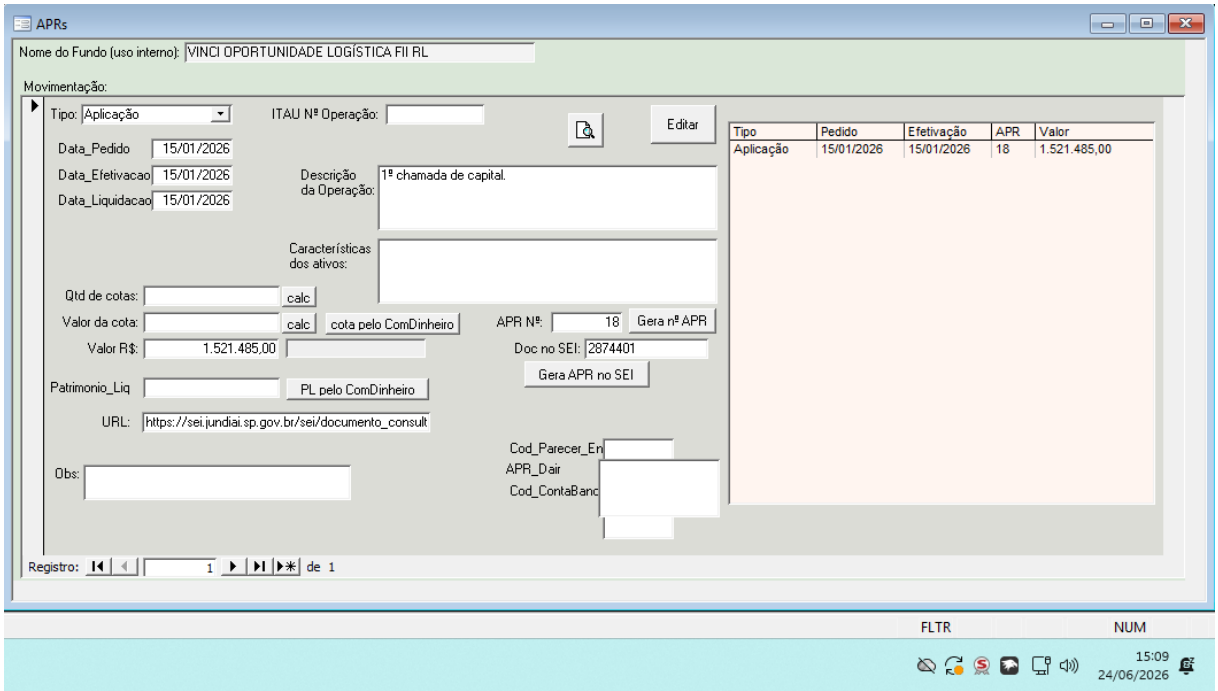

Figura – Captura de tela do sistema de informações ACCESS do IPREJUN - FUNDO IMOBILIÁRIO VINCI OPORTUNIDADES LOGÍSTICAS.

Na ata do Comitê de investimentos referente a **235ª** reunião ordinária, realizada em 16 de setembro de 2025, verificou-se que foi deliberada a aplicação de **R$ 10.000.000,00** (dez milhões de reais) no **FUNDO PERFIN INFRA II FEEDER INSTITUCIONAL FIP** (CNPJ: 53.372.547/0001-84). Ocorreu o credenciamento do fundo e de suas instituições relacionadas. Houve a 1ª chamada de capital em 16 de janeiro de 2026. Verificamos que houve a emissão de APR – nº 20/2026 – no valor de **R$ 2.175.287,14** (dois milhões, cento e setenta e cinco mil, duzentos e oitenta e sete reais e quatorze centavos), conforme figura abaixo. Houve mais chamadas de capital até a presente data desta verificação, 24 de junho de 2026. No dia 14 de maio, houve a 2ª chamada de capital e emissão da APR nº 200/2026 – no valor de **R$ 61.040,25** (sessenta e um mil, quarenta reais e vinte e cinco centavos). No dia 22 de maio, houve a 3ª chamada de capital e emissão da APR nº 217/2026 – no valor de **R$ 374.127,32** (trezentos e setenta e quatro mil, cento e vinte e sete reais e trinta e dois centavos). No dia 06 de junho, houve a 3ª chamada com emissão da APR nº 251/2026 – no valor de **R$ 908.538,95** (novecentos e oito mil, quinhentos e trinta e oito reais e noventa e

cinco centavos). No total, até o presente momento, foram investidos **R$ 3.518.993,66** (três milhões, quinhentos e dezoito mil, novecentos e noventa e três reais e sessenta e seis centavos).

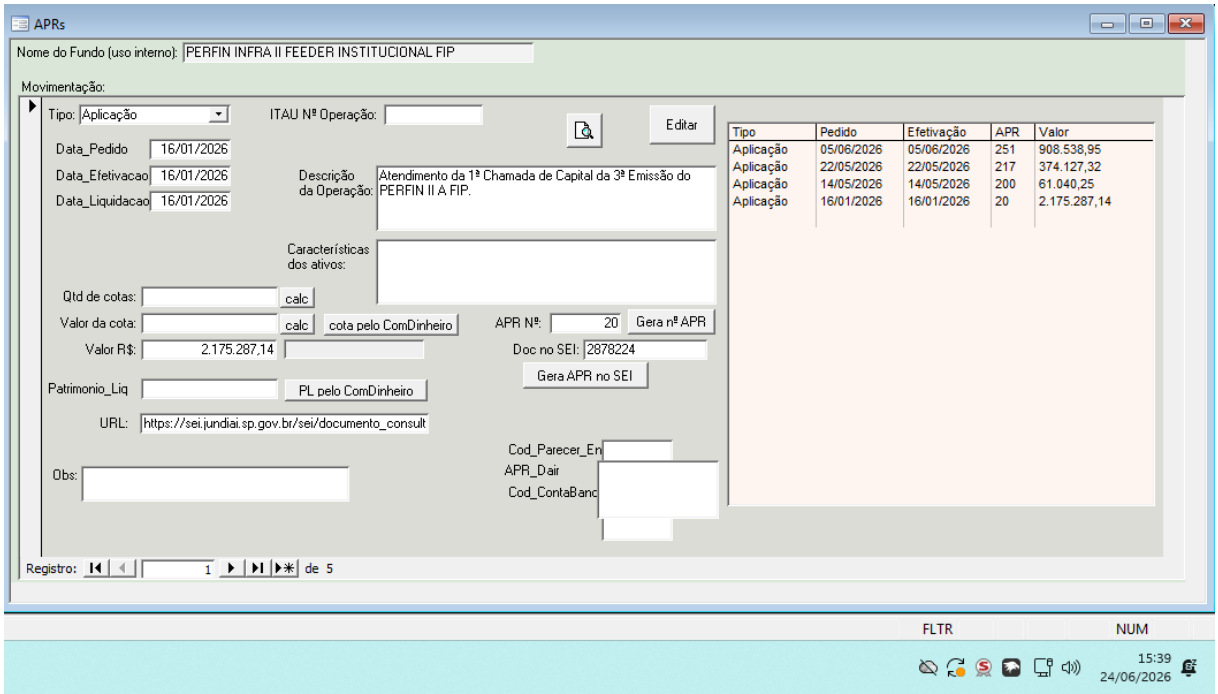

Figura – Captura de tela do sistema de informações ACCESS do IPREJUN - FUNDO PERFIN INFRA II FEEDER INSTITUCIONAL FIP.

Ainda na ata do Comitê de investimentos referente a **235ª** reunião ordinária, realizada em 16 de setembro de 2025, verificou-se que foi deliberada a aplicação de **R$ 25.000.000,00** (vinte e cinco milhões de reais) no **VINCI STRATEGIC PARTINERS II FIP MULTIESTRATÉGIA** (CNPJ: 56.848.636/0001-42). O fundo e as instituições relacionadas a ele foram credenciados. Houve 1ª chamada de capital em 10[3] de abril de 2026. Verificamos que houve a respectiva emissão da APR nº 137/2026 no valor de **R$ 1.634.530,11** (um milhão, seiscentos e trinta e quatro mil, quinhentos e trinta reais e onze centavos). Ainda em abril, no dia 27, houve a 2ª chamada de capital e emissão da APR nº 163/2026 no valor de **R$ 1.451.745,96** (um milhão, quatrocentos e cinquenta e um mil, setecentos e quarenta e cinco reais e noventa a seis centavos) conforme figura abaixo. No total, até o presente momento, foram investidos **R$ 3.086.276,07** (três milhões, oitenta e seis mil, duzentos e setenta e seis reais e sete

[3] Notou-se que a data correta era **10** de abril e não 20 de abril como constou em relatório anterior.

centavos).

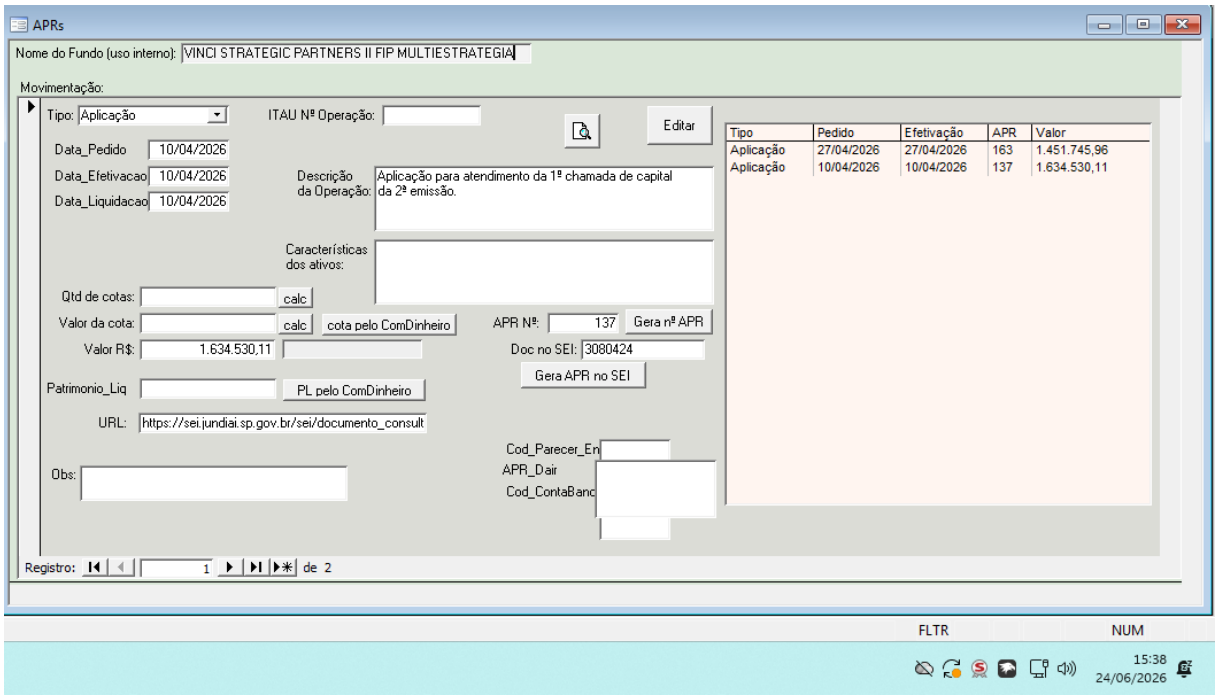

Figura – Captura de tela do sistema de informações ACCESS do IPREJUN - VINCI STRATEGIC PARTINERS II FIP MULTIESTRATÉGIA.

Na ata do Comitê de Investimentos referente a **236ª** reunião ordinária, realizada em 30 de setembro de 2025, foi deliberada a aplicação de **R$ 10.000.000,00** (dez milhões de reais) no fundo **XP SELECTION PRIME FEEDER INSTITUCIONAL FIP** (CNPJ: 61.811.959/0001-00). O Fundo e as instituições relacionadas a ele foram credenciados. Até a data desta verificação, 28 de abril de 2026, verificamos que houve chamada de capital para a qual foi emitida a APR nº 106/2026 no dia 20 de março de 2026 no valor de **R$ 730.000,00** (setecentos e trinta mil reais). Posteriormente, em 27 de abril, em nova chamada, foi gerada a APR nº 162/2026 com a aplicação de mais **R$ 1.520.000,00** (um milhão, quinhentos e vinte mil reais). Em 08 de junho, na 3ª chamada de capial, foi emitida a APR nº 255/2026 no valor de **R$ 960.000,00** (novecentos e sessenta mil reais). Até o momento, os investimentos totalizam **R$ 3.210.000,00** (três milhões, duzentos e dez mil reais) investidos, conforme visualizado em sistema de informações ACCESS do IPREJUN.

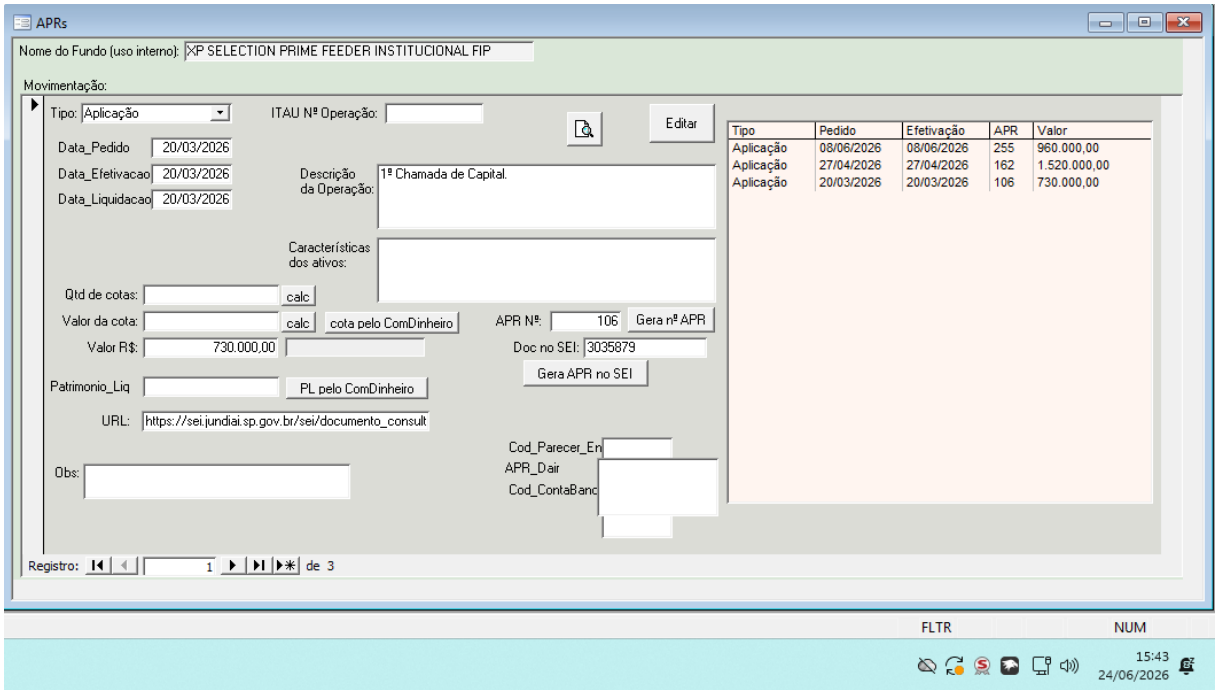

Figura – Captura de tela do sistema de informações ACCESS do IPREJUN fundo XP SELECTION PRIME FEEDER INSTITUCIONAL FIP.

Na ata do Comitê de investimentos referente a **238ª** reunião ordinária, realizada em 28 de outubro de 2025, verificou-se que foi deliberada a aplicação de **R$ 10.000.000,00** (dez milhões de reais) no **KINEA DESENVOLVIMENTO LOGÍSTICO II FII – COTA B – KDLG11** (CNPJ 59.436.431/0001-48). O fundo e as instituições relacionadas a ele estão credenciados, conforme verificado no sistema ACCESS. Na data de 25 de maio houve 1ª chamada de capital, para a qual foi gerada APR nº 221 no valor de **R$ 934.575,30** (novecentos e trinta e quatro mil, quinhentos e setenta e cinco reais e trinta centavos).

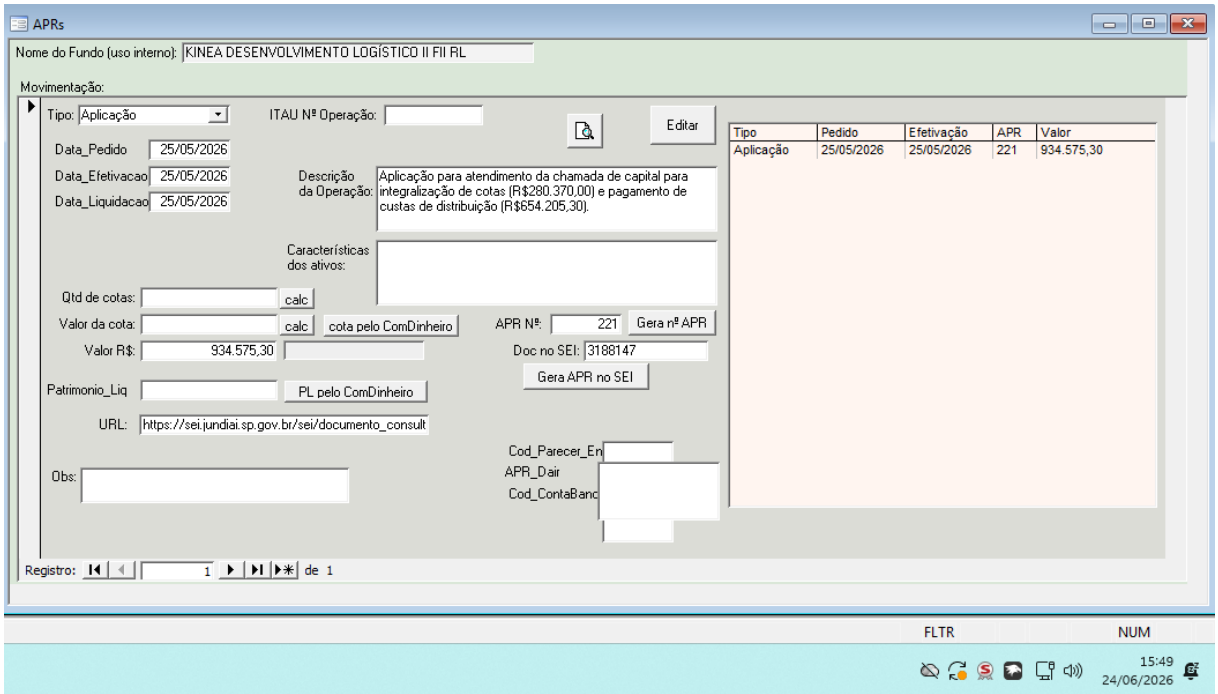

Figura - Captura de tela do sistema de informações ACCESS do IPREJUN fundo KINEA DESENVOLVIMENTO LOGÍSTICO II FII – COTA B – KDLG11

Na ata do Comitê de investimentos referente a **241ª** reunião ordinária, realizada em 16 de dezembro de 2025, verificou-se que foi deliberada a aplicação de **R$ 25.000.000,00** (vinte e cinco milhões de reais) no **FUNDO SPECTRA VII INSTITUCIONAL III FIC DE FIP MULTIESTRATÉGIA RL** (CNPJ: 63.445.895/0001-98). Para este fundo, observamos que houve credenciamento em março. Houve a 1ª chamada de capital em 27 de março de 2026, verificamos que houve emissão da APR nº 116/2026 no valor de **R$ 750.000,00** (setecentos e cinquenta mil reais). Até a presente data desta análise, 24 de junho de 2026, não houve mais chamadas de capital, conforme visto em sistema de informações ACCESS do IPREJUN.

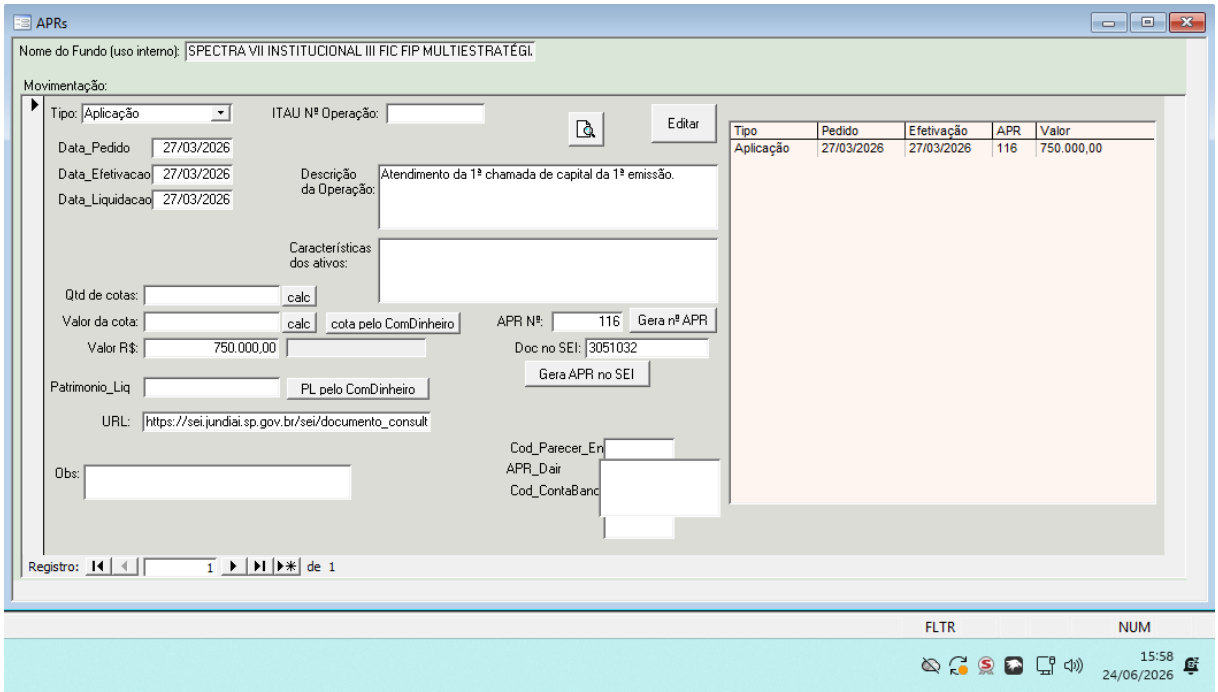

Figura - Captura de tela do sistema de informações ACCESS do IPREJUN fundo SPECTRA VII INSTITUCIONAL III FIC FIP Multiestratégia RL.

Os fundos e instituições vinculados às aplicações financeiras do Instituto — incluindo gestores, administradores, distribuidores e custodiantes — encontram-se devidamente credenciados conforme a Portaria MTP nº 1.467/2022 e os atos normativos internos do IPREJUN. Destaca-se que todas essas instituições receberam **parecer favorável do setor de Compliance**, que realiza avaliação criteriosa sobre regularidade, habilitação técnica e conformidade institucional antes do início de quaisquer operações financeiras.

O parecer referente aos relatórios de acompanhamento de rentabilidade e risco de **ABRIL** emitido pelo Comitê de Investimentos seguem anexos a este relatório (**Anexo I**) e podem ser consultados da Reunião Ordinária nº 251 do Comitê de Investimentos, de 12 de maio de 2026, por meio do link: https://iprejun.sp.gov.br/S/arquivos/Atas/Comite_Invest/Ata_ComiteInvest_O_251.pdf.

9 – CREDENCIAMENTOS

Até o presente momento, a verificação dos investimentos (referentes apenas ao item "Investimentos" deste relatório) confirmou que algumas APRs dos fundos já

deliberados pelo Comitê de Investimentos existem e estão publicadas no site do IPREJUN. Adicionalmente, as Instituições Financeiras relacionadas a esses mesmos fundos estão devidamente credenciadas, com os respectivos credenciamentos também publicados no site. Na data desta análise e dentro dos fundos analisados, verifica-se que todos receberam ao menos parte dos recursos deliberados pelo comitê de investimentos e possuem APRs correspondentes. O monitoramento desses fundos será continuado até que os montantes deliberados sejam investidos ou exista decisão formal do Comitê declinando dos investimentos.

10 – REPASSES PREVIDENCIÁRIOS / MOVIMENTAÇÕES

O relatório de movimentação financeira de **ABRIL** de 2026 segue anexo a este relatório **(Anexo II).**

Todas as contribuições foram depositadas e os parcelamentos devidos foram recebidos no mês de **ABRIL**, conforme registrado em **ata 05/2026** do Conselho Deliberativo, de 28 de maio de 2026, que pode ser consultada por meio do link: https://iprejun.sp.gov.br/S/arquivos/Atas/Cons_Delib/Ata_ConsDelib_O_05-2026.pdf

É possível verificar também, no tocante aos parcelamentos e empréstimo, que estes vem sendo pagos conforme anexos constantes do processo **PMJ.0027514/2024**. Após as análises realizadas em **ABRIL**, verificou-se que não constam atrasos nos repasses de contribuições e parcelamentos ao RPPS durante o referido exercício.

11 – CONTABILIDADE

Com base no relatório de **ABRIL do sistema METABIT** não observamos pontos de atenção relevantes no momento. Observamos que as receitas arrecadadas e despesas realizadas encontram-se dentro do previsto, as transferências financeiras trazidas pelo relatório batem com os controles da folha e com o informado mensalmente pela Tesouraria. Adicionalmente, confirmamos que as demonstrações contábeis estão publicadas no site do IPREJUN e que as obrigações no sistema

AUDESP foram entregues no prazo.

11.1 – AUDESP

Em análise das entregas concernentes ao calendário AUDESP, verificamos que, até a data de 25 de junho de 2026, todas as entregas referentes aos setores de Contabilidade e Investimentos foram realizadas de forma tempestiva.

11.2 – DCTFWEB E EFD-REINF

Quanto à prestação de informações das contribuições previdenciárias do INSS retida dos comissionados e de notas fiscais de prestação de serviços mensais informamos a entrega da declaração, referente à competência de **ABRIL,** em **15/05/2026**, dentro do prazo.

11.3 – ORÇAMENTO

No que se refere ao controle orçamentário, a análise das receitas e despesas não identificou variações que indiquem risco ou necessidade de intervenção. Por fim, destaca-se que em análise da despesa de **ABRIL** não foram encontradas despesas com variações significativas em relação a meses anteriores.

11.4 – SENTENÇAS DO TCE

Em 08 de **ABRIL** recebemos a Requisição de Documentos número 22/2026 referente a documentos e informações sobre atos de pessoal. Os documentos solicitados foram enviados ao TCE-SP em 17 de abril.

11.5 – CÁLCULO ATUARIAL

No mês de **MARÇO**, o relatório de Avaliação Atuarial 2026 (ano-base 2025) foi entregue pela LUMENS (assessoria e consultoria atuarial) e no mês de **ABRIL** o relatório foi aprovado pelo Conselho Deliberativo na 4ª reunião ordinária, realizada dia 30.

12 - CERTIFICADO DE REGULARIDADE PREVIDENCIÁRIA (CRP)

O Certificado de Regularidade Previdenciária (CRP) que atesta, na forma do disposto no Art. 9º da Lei nº 9.717, de 27 de novembro de 1998, que o município está cumprindo as regras e critérios legais para a gestão do seu Regime Próprio de Previdência Social (RPPS). Em 26/12/2025 o CRP foi renovado e emitido administrativamente sob o nº 986619 – 250058 com **validade até 24/06/2026** (consulta disponível em: https://cadprev.previdencia.gov.br/Cadprev/pages/index.xhtml)

MINISTÉRIO DA PREVIDÊNCIA SOCIAL
SECRETARIA DE REGIME PRÓPRIO E COMPLEMENTAR
Departamento dos Regimes Próprios de Previdência Social

Certificado de Regularidade Previdenciária - CRP

Ente Federativo: Jundiaí UF: SP
CNPJ Principal: 45.780.103/0001-50

É CERTIFICADO, NA FORMA DO DISPOSTO NO ART. 9º DA LEI Nº 9.717, DE 27 DE NOVEMBRO DE 1998, COM FUNDAMENTO NO ART. 167, XIII, DA CONSTITUIÇÃO FEDERAL, NO DECRETO Nº 3.788, DE 11 DE ABRIL DE 2001, E DA PORTARIA N.º 1.467, DE 2 DE JUNHO DE 2022, QUE O MUNICÍPIO ESTÁ EM SITUAÇÃO REGULAR EM RELAÇÃO A LEI Nº 9.717, DE 27 DE NOVEMBRO DE 1998.

FINALIDADE DO CERTIFICADO

Os orgãos ou entidades da administração direta e indireta da união deverão observar, previamente, a regularidade dos estados, do Distrito Federal e dos municípios quanto ao seu regime Próprio de Previdência Social, nos seguintes casos, conforme o disposto no art 7º da lei nº 9.717, de 1998:

i. Realização de transferências voluntárias de recursos pela união;
ii. Celebração de acordos, contratos, convênios ou ajustes, bem como de empréstimos, financiamentos, avais e subvenções em geral de orgãos ou entidades da administração direta e indireta da união;
iii. Liberação de recursos de empréstimos e financiamentos por instituições financeiras federais;

Certificado emitido em nome do Ente Federativo e válido para todos os orgãos e entidades do município

A aceitação do presente certificado está condicionada à verificação, por meio da internet, de sua autenticidade e validade no endereço: http://www.previdencia.gov.br, pois está sujeito a cancelamento por decisão judicial ou administrativa.

Este certificado deve ser juntado ao processo referente ao ato ou contrato para o qual foi EXIGIDO.

EMITIDO EM 26/12/2025
VÁLIDO ATÉ 24/06/2026

N.º 986619 - 250058

13 – PRÓ-GESTÃO

Até o mês de **ABRIL**, após análise, entendemos que o instituto cumpre os requisitos para certificação no nível IV do programa pró-gestão conforme manual do pró-gestão versão 4.1[4]

[4] VERSÃO 4.1 Deliberado pela Comissão de Credenciamento e Avaliação do Pró-Gestão RPPS instituída pela Portaria SRPC/MPS nº 236/2026 e autorizada sua divulgação pela Portaria SRPC/MPS nº 637, de 13 de abril de 2026, publicada no DOU do dia 14/04/2026, com vigência a partir de sua publicação.

14 - CONCLUSÃO

Foram analisadas as evidências disponibilizadas pelas diversas áreas, as informações publicadas no site dado IPREJUN, os dados das reuniões mensais regulares (atas), as informações obtidas por meio do diálogo mantido com cada setor do instituto durante a realização deste relatório. Com o objetivo de detalhar o exposto, seguem abaixo os pontos em destaque e as solicitações.

PROCEDIMENTOS FISCAIS – PAGAMENTO DO PASEP

Em relação aos procedimentos fiscais promovidos pela Receita Federal (RFB), relativos às competências de 2015 a 2019. O processo 15746.720.742/2022 – 22 permanece em análise junto à RFB, onde aguarda decisão em esfera administrativa. Já o processo 15746.720.200/2020-98 teve regular andamento, para o qual foi **negado provimento ao recurso** interposto. No momento, os autos aguardam a **ciência do instituto** acerca do resultado do julgamento. Até o momento não recebemos a intimação formal da receita para manifestação da ciência.

ASSINADO DIGITALMENTE
MATHEUS BIZINOTTO
CPF
41314531859
DATA
01/07/2026
Data obtida de um servidor de tempo.
A conformidade com a assinatura pode ser verificada em:
http://serpro.gov.br/assinador-digital
SERPRO

MATHEUS BIZINOTTO
Responsável pelo Controle Interno
Portaria nº 078 de 24 de maio de 2024
IPREJUN– SP

Ciência da Diretoria:

ASSINADO DIGITALMENTE
CLAUDIA GEORGE MUSSELI CEZAR
DATA
01/07/2026
Data obtida de um servidor de tempo.
A conformidade com a assinatura pode ser verificada em:
https://serpro.gov.br/assinador-digital
Serpro

CLAUDIA GEORGE MUSSELI CEZAR

Diretora-Presidente

ASSINADO DIGITALMENTE
ALESSANDRO APARECIDO PAVANI
CPF
180.643.778-38
DATA
02/07/2026
Data obtida de um servidor de tempo.
A conformidade com a assinatura pode ser verificada em:
https://serpro.gov.br/assinador-digital
Serpro

ALESSANDRO APARECIDO PAVANI

Diretor do Departamento de Benefícios

ASSINADO DIGITALMENTE
ELIZABETH AKIKO ARAKI OLIVEIRA
A conformidade com a assinatura pode ser verificada em:
https://serpro.gov.br/assinador-digital
Serpro

ELIZABETH AKIKO ARAKI OLIVEIRA

Diretora do Departamento de Planejamento, Gestão e Finanças

ASSINADO DIGITALMENTE
OMAIR JOSE FEZZARDI
CPF
032.676.948-09
DATA
01/07/2026
Data obtida de um servidor de tempo.
A conformidade com a assinatura pode ser verificada em:
https://serpro.gov.br/assinador-digital
Serpro

OMAIR JOSÉ FEZZARDI

Diretor do Departamento de Administração Financeira – em substituição

ANEXOS

ANEXO I

Instituto de Previdência
do Município de Jundiaí

Prefeitura
de Jundiaí

PARECER DO COMITÊ DE INVESTIMENTOS

MÊS: ABRIL

O Comitê de Investimentos do Instituto de Previdência do Município de Jundiaí, reunido ordinariamente nos dias **14 e 24**, apresenta anexo os relatórios de acompanhamento de rentabilidade e risco das diversas modalidades de operações realizadas na aplicação de seus recursos.

A carteira de investimentos do IPREJUN reflete as decisões de investimentos e alocações deliberadas no mês de **ABRIL/2026,** que foram devidamente fundamentadas e registradas nas atas de reunião do comitê.

Os relatórios apresentados sobre riscos e correlações dos investimentos indicam, para o mês de ABRIL de 2026, os seguintes resultados: o risco em renda fixa ficou em 0,58%, representando mesmo resultado superior ao do mês anterior; a renda variável apresentou um risco de 7,47%, resultado inferior ao do mês anterior; o risco da estratégia "investimentos no exterior" risco de 5,78%, resultado em inferior ao mês anterior; a estratégia de fundos estruturados registrou um risco de 2,84%, resultado inferior ao mês anterior; e na estratégia dos fundos imobiliários apresentando um risco de 0,68%, resultado inferior ao número apresentando no mês passado.

Totalizamos a carteira com risco total dos investimentos em 1,79%, valor inferior ao do mês anterior e dentro dos limites impostos pela nossa Política de Investimentos em vigor no ano de 2026.

Embora a política de investimentos estabeleça uma alocação objetiva, essa definição nasce de estudos de ALM baseados em premissas retrospectivas. Já a gestão dos ativos ocorre considerando um cenário prospectivo, guiado pelos sinais econômicos atuais, o que pode gerar certas distorções entre a alocação prevista na política e a alocação efetivamente observada na carteira.

Documento assinado eletronicamente por **Marcelo Vizioli Rosa**, **Diretor do Departamento de Administração Financeira**, em 18/05/2026, às 15:08, conforme art. 1º, § 7º, da Lei Municipal 5.349/1999 e art. 9º, inciso I do Decreto Municipal 26.136/2015.
Nº de Série do Certificado: bf1302266a1aad7d14bc

Documento assinado eletronicamente por **CLAUDIA GEORGE MUSSELI CEZAR**, **Diretor Presidente - IPREJUN**, em 18/05/2026, às 15:11, conforme art. 1º, § 7º, da Lei Municipal 5.349/1999 e art. 9º, inciso I do Decreto Municipal 26.136/2015.

Documento assinado eletronicamente por **FABIO ROSASCO**, **Membro do Comitê de Investimentos do Iprejun**, em 18/05/2026, às 15:13, conforme art. 1º, § 7º, da Lei Municipal 5.349/1999 e art. 9º, inciso I do Decreto Municipal 26.136/2015.

Documento assinado eletronicamente por **PAULO MAMYAKI PEREIRA**, **Membro do Comitê de Investimentos do Iprejun**, em 19/05/2026, às 10:23, conforme art. 1º, § 7º, da Lei Municipal 5.349/1999 e art. 9º, inciso I do Decreto Municipal 26.136/2015.

Documento assinado eletronicamente por **Clovis Arnaldo Sproesser Filho**, **Membro do Comitê de Investimentos do Iprejun**, em 20/05/2026, às 09:08, conforme art. 1º, § 7º, da Lei Municipal 5.349/1999 e art. 9º, inciso I do Decreto Municipal 26.136/2015.

A autenticidade do documento pode ser conferida no site https://portalsei.jundiai.sp.gov.br informando o código verificador **3165267** e o código CRC **03299698**.

Av. Doroty Nano Martinasso, 100 - - Bairro Vl. Bandeirantes - CEP 13214-012 - Jundiaí/SP
Tel: - Fax: @fax_unidade@ - https://iprejun.sp.gov.br/N/

ANEXO II

Instituto de Previdência do Município de Jundiaí

MOVIMENTAÇÕES IPREJUN - ABRIL/26

RECEITAS (REGIME DE CAIXA)		ABRIL	MARÇO	FEVEREIRO	JANEIRO	TOTAL ANO
CONTRIBUIÇÕES						
	COTA SERVIDOR (14,00%)	R$ 9.851.897,49	R$ 9.847.121,00	R$ 9.918.906,62	R$ 18.902.158,02	R$ 48.520.083,13
	COTA INATIVOS (14,00%)*	R$ 3.031.689,82	R$ 2.998.387,06	R$ 2.982.589,15	R$ 2.980.674,56	R$ 11.993.340,59
	COTA PENSIONISTAS (14,00%)*	R$ 173.548,86	R$ 173.086,27	R$ 173.283,74	R$ 173.283,78	R$ 693.202,65
	COTA PATRONAL (14,33%)	R$ 9.801.521,83	R$ 9.797.914,20	R$ 9.877.262,64	R$ 18.471.561,26	R$ 47.948.259,93
	TAXA DE ADMINISTRAÇÃO (0,33%)	R$ 232.237,38	R$ 232.134,08	R$ 236.549,47	R$ 874.640,51	R$ 1.575.561,44
	COTA PATRONAL INATIVOS (14,00%)	R$ 25.618,27	R$ 25.618,27	R$ 32.955,09	R$ 293,73	R$ 84.485,36
	COTA DEFICIT (20,24%)	R$ 14.207.119,81	R$ 14.200.018,20	R$ 14.322.529,51	R$ 28.089.309,24	R$ 70.818.976,76
PARCELAMENTOS						R$ -
	05 e 08/2000 parc. 304/360	R$ 1.735.769,43	R$ 1.720.116,37	R$ 1.710.537,36	R$ 1.703.892,18	R$ 6.870.315,34
	107/2018 parc - 99/200	R$ 1.617.397,41	R$ 1.595.573,35	R$ 1.576.703,57	R$ 1.563.855,94	R$ 6.353.530,27
	108/2018 parc - 99/200	R$ 649.224,40	R$ 640.464,21	R$ 632.889,87	R$ 627.732,83	R$ 2.550.311,31
	536/2020 parc - 60/60	R$ -	R$ -	R$ -	R$ -	R$ -
	COMPREV	R$ 1.799.052,68	R$ 1.979.804,63	R$ 1.475.778,69	R$ 1.992.167,63	R$ 7.246.803,63
TOTAL RECEITAS PREVIDENCIÁRIAS		R$ 43.125.077,38	R$ 43.210.237,64	R$ 42.939.985,71	R$ 75.379.569,68	R$ 204.654.870,41
OUTRAS RECEITAS						R$ -
	REC. REALI. DE INVESTIMENTOS	R$ 438.328,00	R$ -	R$ 27.545.662,82	R$ 472.304,39	R$ 28.456.295,21
	DIVERSOS	R$ 199.736,94	R$ 189.278,63	R$ 237.693,47	R$ 4.447,14	R$ 631.156,18
TOTAL RECEITAS		R$ 43.763.142,32	R$ 43.399.516,27	R$ 70.723.342,00	R$ 75.856.321,21	R$ 233.742.321,80
DESPESAS						
BENEFICIOS						
	APOSENTADORIAS	R$ 34.619.152,73	R$ 34.378.182,29	R$ 34.188.468,71	R$ 34.107.406,78	R$ 137.293.210,51
	PENSÕES	R$ 3.236.527,29	R$ 3.221.133,75	R$ 3.195.834,77	R$ 3.195.180,03	R$ 12.848.675,84
	SL. MATERNI. E AUX DOENÇA	R$ -	R$ -	R$ -	R$ -	R$ -
	OUTROS	R$ -	R$ -	R$ -	R$ -	R$ -
	DECISÕES JUDICIAIS	R$ -	R$ 2.149,27	R$ -	R$ -	R$ 2.149,27
	COMPREV PAGO	R$ 97.440,12	R$ 46.034,20	R$ 44.359,37	R$ -	R$ 187.833,69
TOTAL DESPESAS PREVIDENCIÁRIAS		R$ 37.953.120,14	R$ 37.647.499,51	R$ 37.428.662,85	R$ 37.302.586,81	R$ 150.331.869,31
IPREJUN						
	DESP. PESSOAL E ENCARGOS	R$ 411.788,17	R$ 421.695,06	R$ 393.006,51	R$ 280.106,18	R$ 1.506.595,92
	VENC. DESP. PRESTADORES	R$ 147.054,11	R$ 209.198,66	R$ 175.465,87	R$ 80.453,03	R$ 612.171,67
OUTRAS DESPESAS						
TOTAL DESPESAS		R$ 38.511.962,42	R$ 38.278.393,23	R$ 37.997.135,23	R$ 37.663.146,02	R$ 152.450.636,90
SALDO PREVIDENCIÁRIO		R$ 5.074.517,12	R$ 5.516.703,93	R$ 5.466.963,49	R$ 38.076.982,87	R$ 54.135.167,41
SALDO DESPESAS X RECEITAS		R$ 5.251.179,90	R$ 5.121.123,04	R$ 32.726.206,77	R$ 38.193.175,19	R$ 81.291.684,90
					R$ -	R$ -
RENDIMENTO MENSAL EXTRATOS		R$ 65.445.695,06	-R$ 764.538,64	R$ 9.114.402,71	R$ 68.285.071,79	R$ 142.080.630,92
CONTRIBUIÇÃO POR ENTE (COMPETÊNCIA)						
	Câmara Municipal de Jundiaí	R$ 444.235,17	R$ 447.307,54	R$ 447.432,74	R$ 437.499,11	R$ 1.776.474,56
	Departamento de Água e Esgoto S/A	R$ 585.373,79	R$ 584.660,22	R$ 582.999,17	R$ 581.931,49	R$ 2.334.964,67
	Escola Superior de Educação Física de Jundiaí	R$ 161.484,22	R$ 173.979,14	R$ 170.688,56	R$ 174.026,11	R$ 680.178,03
	Faculdade de Medicina de Jundiaí	R$ 908.692,36	R$ 903.105,67	R$ 896.764,82	R$ 900.444,57	R$ 3.609.007,42
	Fundação Municipal de Ação Social	R$ -	R$ -	R$ -	R$ -	R$ -
	Fundação Televisão Educativa de Jundiaí	R$ 30.634,71	R$ 30.454,21	R$ 30.454,21	R$ 26.041,48	R$ 117.584,61
	Prefeitura Municipal de Jundiaí	R$ 31.839.408,56	R$ 31.837.965,03	R$ 31.820.117,30	R$ 31.735.385,10	R$ 127.232.875,99
	Instituto de Previdência (Servidores Ativos)	R$ 87.171,94	R$ 87.957,65	R$ 85.116,01	R$ 84.037,53	R$ 344.283,13
	Inativos e Pensionistas	R$ 3.205.238,68	R$ 3.171.473,33	R$ 3.155.872,89	R$ 3.153.958,31	R$ 12.686.543,21
	Servidores Cedidos	R$ 36.333,69	R$ 38.618,41	R$ 35.767,06	R$ 32.619,88	R$ 143.339,04
TOTAL		37.298.573,12	37.275.521,20	37.225.212,76	37.125.943,58	R$ 148.925.250,66

BENEFICIOS CONCEDIDOS:		QUANTIDADE	QUANTIDADE	QUANTIDADE	QUANTIDADE
	APOSENTADORIA	16	9	14	29
	PENSÕES	5	2	0	5

Av. Doroty Nano Martinasso, 100 | Vila Bandeirantes | Jundiaí | SP | CEP 13.214-012

Av. Doroty Nano Martinasso, 100 | Vila Bandeirantes | Jundiaí | SP | CEP 13.214-012